www.aminnews.ir
aminnewspaper1376
روزنامه سراسری و کثیرالانتشار صبح ایران
قیمت ۱۰۰۰۰ تومان
aminnewsagency
amine mardom@yahoo.com

امین

شنبه ۲۲ اردیبهشت ۱۴۰۳/ ۲ ذی القعده ۱۴۴۵ هـ. ق / 2024 May 11 / شماره ۶۷۵۲ / سال بیست و هفتم

در پوشش بیماری های خاص مانده ایم

توسعه فیبر نوری در اولویت کاری دولت است

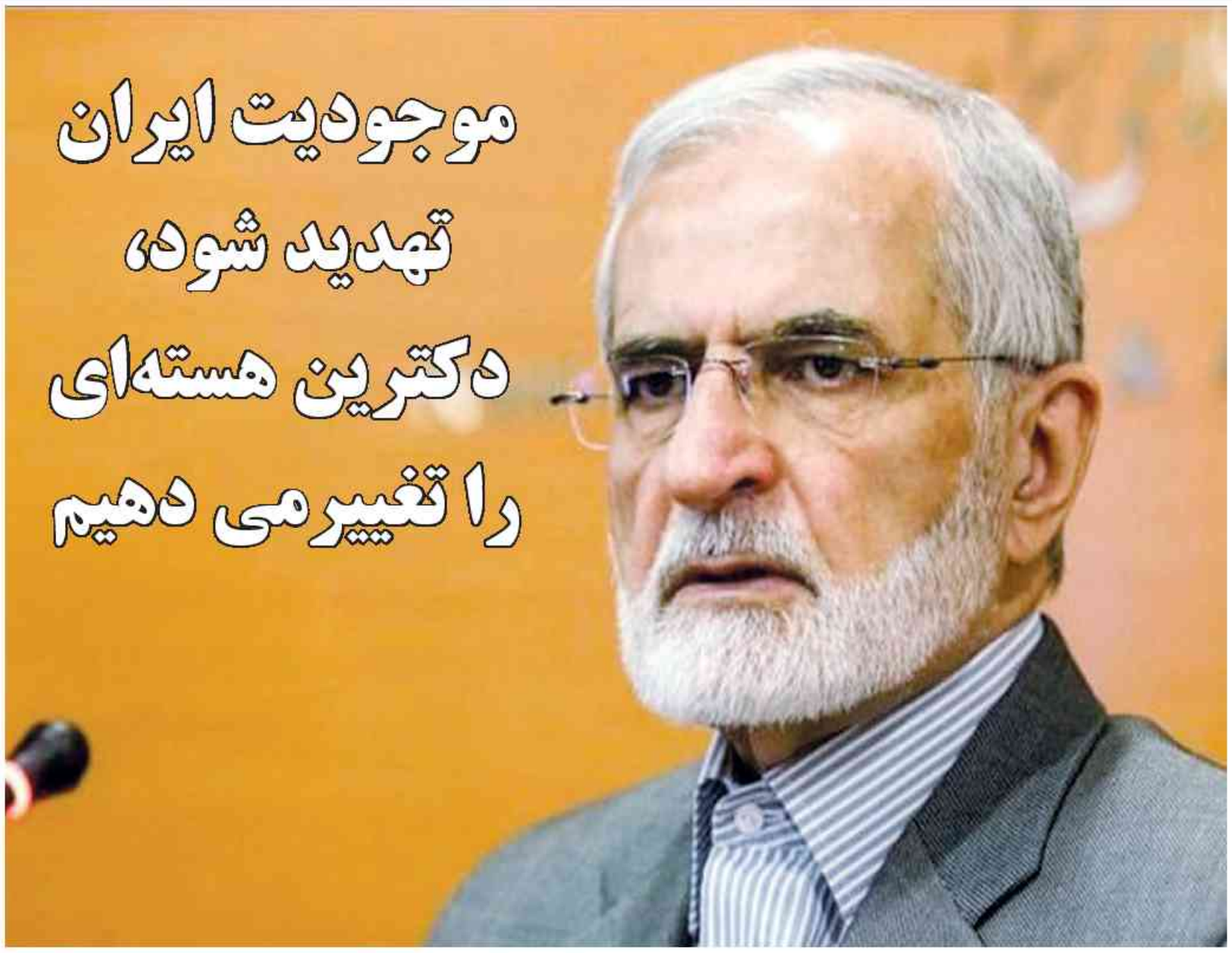

موجودیت ایران تهدید شود، دکترین هسته‌ای را تغییر می دهیم

رییس شورای راهبردی روابط خارجی گفت: در صورتی که رژیم صهیونیستی جسارت کند و به تاسیسات هسته ای ایران لطمه بزند و اگر موجودیت ایران تهدید شود، ناچاریم دکترین هسته‌ای خود را تغییر دهیم.

«کمال خرازی» رییس شورای راهبردی روابط خارجی در مصاحبه به سوالات متعددی از جمله در خصوص تحولات غزه، تغییرات ژئوپلیتیک در سطح منطقه به واسطه این جنگ و عملیات «وعده صادق» و همچنین تغییر نظم جهانی به سوی جهان چند قطبی پاسخ داد.

وی با رد امکان تحقق طرح دو دولتی، بر خدعه رژیم صهیونیستی در پیگیری هر طرحی برای برقراری صلح و امنیت در منطقه با اشاره به سوابق تاریخی همچون قرارداد اسلو تاکید و تصریح کرد: آمریکا اگر بخواهد به رژیم اسرائیل فشار آورد، باید در درجه اول ارسال سلاح به این رژیم را متوقف کند. خیلی بی معناست که از یک طرف سلاح و امکانات مالی در اختیار رژیم اسرائیل قرار می‌دهد و از طرف دیگر در صحنه تبلیغاتی بخواهد این جنگ غزه فیصله پیدا کند.

خرازی ایران را مصمم به حمایت از محور مقاومت در منطقه خواند و با تاکید بر اینکه هر یک از اعضای این محور بنا به شرایط میدانی تصمیم می‌گیرند و مستقل اقدام می‌کنند، گفت: نیروهای مقاومت در هر کشوری که هستند علیه آن کشور نیستند. نیروهای مقاومت در برابر رژیم اسرائیل هستند.

آنچه در ادامه می‌آید متن کامل این گفتگو است:

اجازه دهید با آخرین تحولات جنگ اسرائیل علیه غزه شروع کنیم با وجود موافقت مقاومت فلسطین با طرح پیشنهادی قطر و مصر برای پذیرش آتش بس و پایان جنگ، اسرائیل، و دولت نتانیاهو، اصرار به ورود به رفح داشت و عملاً هم کنترل گذرگاه مرزی میان مصر و نوار غزه را به دست گرفت. در ایران، این تحولات را چگونه ارزیابی می‌کنید؟

وضعیت کنونی نشان می‌دهد که رژیم صهیونیستی اساساً مذاکره‌پذیر نیست و فقط می‌خواهد با توسل به زور به اهدافش برسد. پیش از این قضیه اصرار بر این بود که بایست تضمینی برای آنچه به عنوان طرح آتش بس مطرح می‌شود، ارائه گردد. با وجود پذیرش طرح مصر و قطر برای آتش بس از سوی حماس، مجدداً شاهدیم رژیم اسرائیل به زور متوسل شده است.

بنابراین طبیعت چنین رژیمی این است که فقط می‌خواهد با استفاده از اسلحه به اهدافش برسد. پیش تر نیز در مذاکراتی که با فلسطینی‌ها داشتند و در مواردی مانند قرارداد اسلو، شاهد بودیم که با انواع حیله‌ها آن را تغییر دادند، به طوری که توافق اسلو بی‌خاصیت شد.

پس شما در ایران اعتقاد دارید که اسرائیل برای رسیدن به توافقی با مقاومت فلسطین برای پایان دادن به جنگ علیه نوار غزه جدی نیست.

نتانیاهو بارها اعلام کرده است که هدف این رژیم نابودی حماس است. بنابراین اگر هم الان به توافقی تن دهد، به حملات خود ادامه خواهد داد.

در این صورت، موافقت مقاومت فلسطین، و موافقت حماس را با طرح پیشنهادی قطر و مصر چگونه می‌بینید؟ آیا به اعتقاد شما این اقدام گامی در مسیر درست برده است یا خیر؟

حماس خواست حسن نیت خود را نشان دهد، ولی شاهد بودید که رژیم اسرائیل در برابر حسن نیت حماس متوسل به زور شد.

آیا فکر می‌کنید آمریکا توان اعمال فشار بر دولت نتانیاهو برای پذیرش آتش بس و وارد شدن به گفتگو با مقاومت فلسطین را دارد؟

آمریکا اگر بخواهد به رژیم اسرائیل فشار آورد، باید در درجه اول ارسال سلاح به این رژیم را متوقف کند. خیلی بی معناست که از یک طرف سلاح و امکانات مالی در اختیار رژیم اسرائیل قرار می‌دهد و از طرف دیگر در صحنه تبلیغاتی بخواهد این جنگ غزه فیصله پیدا کند. سیاست آمریکا درست همان سیاست اسرائیل است.

اما اسرائیلی‌ها و حتی آمریکا دیدگاه مشخصی در قبال مسألهٔ بقای حماس و مقاومت با توان کنونی‌اش در غزه دارند؛ آنها می‌گویند چگونه می‌توانیم بپذیریم "یکی از بازوان ایران" که یکسره اسرائیل را تهدید می‌کند با این شکل بر روی مرزهای اسرائیل و در کنار آن حضور داشته باشد؟ پاسخ شما به این صحبت چیست؟

حماس بال ایران نیست، بلکه حماس متشکل از فلسطینی هاست ما فقط از حماس حمایت کرده‌ایم، وگرنه خود فلسطینی‌ها هستند که برای آزادسازی اراضی شان می‌جنگند.

ماهیت حمایتی که ایران از حماس به عمل می‌آورد چیست؟

ایران هر گونه حمایتی که امکان پذیر باشد، از حماس کرده است. اگر الان امکان ارسال سلاح برای حماس هم باشد، تردید نخواهیم کرد. ولی راهی نیست که بتوان از حماس حمایت تسلیحاتی کرد.

آیا حماس عملیات نظامی و تحرکات سیاسی‌اش را با شما هماهنگ می کند؟ آیا قبل از هر اقدام عملی نظر ایران را جویا می‌شوند یا خیر؟

خیر، آنها خودشان تصمیم می‌گیرند. البته با دفتر سیاسی حماس در تماس هستیم و گفتگو می‌کنیم و اگر نظراتی داشته باشیم، به آنها اعلام می‌کنیم، ولی آنها خودشان هستند که تصمیم می‌گیرند و انصافاً چه حماس و چه مردم غزه مقاومت جدی و بی‌نظیری داشتند. در این شرایط بسیار دشوار شاهدید که مردم فداکاری می‌کنند، به بیماران یا نیازهای روزمره دیگران رسیدگی می‌کنند و این‌ها در تاریخ بی نظیر است.

برخی می‌گویند انتظار این بود که ایران نقشی پررنگ‌تر در کاستن از شدت این جنگ علیه غیرنظامیان و مقاومت فلسطین در غزه ایفا کند. یعنی توقع این بود که ایران دخالتی آشکار و واضح علیه اسرائیل در این رخدادها داشته باشد تا از شدت آنچه "نسل‌کشی" علیه مردم فلسطین در نوار غزه نامیده می‌شود، کم کند. آیا ایران آنچنان که می‌باید از مقاومت فلسطین در جنگ علیه اسرائیل حمایت کرده است؟

ما در حال حمایت سیاسی از حماس هستیم. محور مقاومت نیز از حماس حمایت می‌کند. اینکه ایران وارد جنگ مستقیم با اسرائیل شود، سیاست ما نیست. سیاست ما جلوگیری از گسترش جنگ است، مگر آنکه رژیم اسرائیل بخواهد به منافع ایران صدمه بزند. چنانکه وقتی به سفارت ایران حمله کرد، ما در عملیات وعده صادق به آن پاسخ جدی دادیم.

پس این یکی از اصول ثابت ایران است که در این جنگ میان مقاومت فلسطین و اشغالگران اسرائیلی یک طرف درگیری نباشد.

این جنگ فلسطینی هاست و وظیفه ما صرفاً حمایت از فلسطینی هاست. ما در صحنه جنگ حضور نداریم. منظورم این بود که شما حضور نظامی نخواهید داشت و ایران برای فلسطین یا برای مقاومت فلسطین نخواهد جنگید؛ شما این جنگ را جنگ فلسطینیان و جنگ مقاومت فلسطین می‌دانید.

بله، هر گونه حمایتی از محور مقاومت و به خصوص جنگ غزه از ما ساخته باشد، تردید نخواهیم کرد.

اما برخی می‌گویند وقتی حکومت بشار اسد در آستانهٔ سقوط قرار گرفته بود، ایران در سوریه دست به تحرکات مختلفی زد؛ نیروهایی را اعزام کرد، حتی از کشورهای دیگر؛ و حمایت نظامی و سیاسی نامحدود [از دولت سوریه] به عمل آورد که در نهایت به جلوگیری از سقوط و فروپاشی حکومت بشار اسد کمک کرد. بعضی می‌گویند وقتی ایران توانایی تأمین چنین حمایتی را از دولت سوریه داشته است، چرا چنین حمایتی را با همان شکل از حماس و فلسطینیان در نوار غزه انجام نمی‌دهد؟

اولاً سوریه یک دولت مستقر است. دولت سوریه از ما درخواست کرد که در این کشور حضور پیدا کنیم و در برابر تروریست‌ها به دولت سوریه کمک کنیم که اقدامی بسیار موفق بود. حماس یک دولت مستقر نیست، بلکه یک حرکت و جنبش آزادی‌بخش است. البته اگر راهی برای هر گونه کمک تسلیحاتی به حماس باشد، دریغ نخواهیم کرد، ولی در حال حاضر به غزه دسترسی نداریم.

یادداشت

باز هم فساد، باز هم برخورد مومنانه؟!

*نسیبه پیرایش

چند روزی است که خبر واردات روغن مایع آلوده و توزیع آن در بازار، در شبکه‌های مجازی دست به دست می‌شود و نگرانی‌هایی برای عموم مردم ایجاد کرده است. از طرفی با وجود توضیحات شرکت بازرگانی دولتی و تکذیب دادستان مرکز استان هرمزگان، رئیس کل دادگستری استان هرمزگان از توقیف یک محموله ٤٤ هزار تنی روغن غیرقابل خوراکی در بندر شهید رجایی به ارزش ۷۰ میلیون یورو خبر داده است. از سوی دیگر تکلیف روغن‌های ترخیص شده‌ای که وارد بازار شده هم مشخص نیست.

ماجرا از آنجا آغاز شد که خبر واردات ۹۱ هزار تن روغن مایع مسموم و تاریخ گذشته که ٤٧ هزار تن آن ترخیص و راهی بازار شده منتشر شد و به سرعت در صدر خبرها قرار گرفت. براساس این خبر بیش از ۹۱ هزار تن روغن مایع در مرداد ۱٤۰۰ توسط «شرکت مادر تخصصی بازرگانی ایران» از دو کشور ترکیه و آرژانتین در قالب ۳ محموله وارد ایران شد که بنا به گزارش‌های صریح سازمان غذا و دارو مسموم به سموم کشاورزی و آفت‌کش‌ها بودند. این محموله از مرداد ۱٤۰۰ تا اردیبهشت ۱٤۰۲ در گمرک شهید رجایی نگهداری می‌شد و طی ٤ مرحله نمونه‌برداری و آزمایش آن در آزمایشگاه‌های مختلف «غیر قابل ترخیص» و «غیر قابل مصرف انسانی» شناخته شد.

علیرغم گزارش‌های رسمی درباره مسموم بودن این محموله، کمیته فنی نتایج به‌دست آمده نمونه‌گیری‌ها را «غیر قطعی» دانست و دستور به ترخیص ٤٧ هزار تن از این روغن‌ها را صادر کرد و این حجم روغن با عنوان خوراکی راهی بازار شد. روغن‌هایی که حالا علاوه بر اتهام غیر خوراکی بودن، تاریخ انقضای‌شان نیز به دلیل خواب در گمرگ به پایان رسیده است.

خبر ترخیص و توزیع حدود ٤٤ هزار تنی روغن فاسد شده علاوه بر اینکه کم توجهی نهادهای نظارتی و برخی نهادهای مرتبط با سلامت شهروندان را نشان می‌دهد، اما آنچه نگران‌کننده‌تر است، نبود نشانه‌هایی از بررسی‌های اختصاصی و معرفی متخلفین است. در حالی که تخلفات بزرگی مثل چای دبش و زمین‌های ازگل، مشمول برخورد مومنانه می‌شوند، جوانانی به خاطر خواندن ترانه به اعدام محکوم می‌شوند و در کمال تاسف و تعجب مهمترین دغدغه دولت می‌شود حجاب، آن هم با برخوردهای پلیسی و امنیتی.

تاثیرانگیزتر آن که در مجلسی هم که باید صدای ملت باشد و وظیفه نظارتی خود را انجام دهد و مسئولان را پاسخگو کند، خبری از سوال از وزرا و پرسش و پاسخ نیست و مجلسیان به شدت مشغول افشاگری علیه یکدیگر بر سر صندلی ریاست آن‌اند. البته از مجلسی هم که انتخابات آن پایین‌ترین مشارکت مردمی را رقم زد، بیش از این انتظاری نیست.

در وضعیتی که رقیب اصلی و اکثریت مردم غائب هستند و نمایندگان آن خودشان را منتخب مردم نمی‌دانند و از این‌رو وظیفه‌ای هم احساس نمی‌کنند، باید هم بر سر تقسیم غنائم با هم رقابت کنند و نه چگونگی رفع مشکلات مردم.

در همین رابطه روزنامه اطلاعات نوشت: «متأسفانه برخی مقامات در ارکان قدرت و در نظام تصمیم‌گیری به جای پرداختن و توجه به اولویت‌ها، دغدغه‌ها و مشکلات اساسی، اولویت‌های دیگری برای خویش و جامعه تعریف می‌کنند که برای تقویت رابطه دولت، ملت زیانبار است.

به عنوان مثال آن قدر که مثلاً درباره لایحه حجاب خبر و مصرحه و اظهارنظر می‌شنوند و می‌خوانند و آن را به اصطلاح برند و گل درشت می‌بینند، درباره معیشت و تورم و گرانی و مشکلات درمانی، مسکن، حقوق و... این دغدغه‌مندی را نمی‌بینند. یا وقتی می‌شنوند شهر هزار دغدغه دارد که باید بدان پرداخت و اولویت مقام مسئول فرضاً ساخت مسجد در پارک است، به خوبی این را درک نمی‌کنند. به عنوان مثال در هر دو مورد در ظاهر دغدغه دینی مطرح است، اما نسبت به آنچه که در لایه‌های پنهان و پیدای جامعه و همان شهر به خاطر عدم توجه به اولویت‌های اصلی شهروندانش موجبات سلب اعتماد مردم به کارایی و کارآمدی حکومت دینی شده است، بی‌توجهند و گاه مردم به این نتیجه می‌رسند که گویا مسئولان در دنیای دیگری سیر می‌کنند که با دنیای دغدغه‌مند آنان نسبت چندانی ندارد.

ادامه در همین صفحه

بین الملل ۳
وحشت اسرائیل از ایران

اقتصاد ٤
دست کوتاه تولیدکنندگان در تامین مواد اولیه

آذربایجان شرقی ۵
آذربایجان شرقی میزبان گردشگران ٦۳ کشور

کودک ٦
جزییات کاهش سن دریافت گواهینامه موتورسیکلت

استانها ۷
کاهش ۲۳ درصدی سرقت در کشور

ورزش ۸
رای تحسین برانگیز فدراسیون تاج!

دیدار جمعی از قاریان قرآن عازم حج تمتع با رهبر انقلاب اسلامی

در آستانه برگزاری کنگره عظیم حج ابراهیمی و چند روز قبل از دیدار کارگزاران حج با حضرت آیت‌الله خامنه‌ای، جمعی از قاریان قرآن عازم حج تمتع با رهبر انقلاب دیدار کردند.

در این دیدار چندتن از قرّاء به تلاوت آیات قرآن کریم پرداختند و حضرت آیت‌الله خامنه‌ای نیز در سخنانی، ضمن توصیه به ورود قاریان به انتقال مفاهیم آیات تلاوت شده به مستمعین و بیان نکاتی درباره تلاوت قرآن و استفاده از فرصت حج، تاکید کردند: «یکی از زیباترین معنویّات اسلامی تلاوت قرآن در مسجد مدینه است؛ جمع بین مسجد و قرآن، جمع بین کعبه و قرآن؛ این یکی از زیباترین ترکیبها است. [آنجا] همان جایی است که قرآن نازل شده؛ همان جایی است که این آیات، اوّل‌بار بر دل مقدّس پیغمبر وارد شده و ایشان به زبان مبارکشان این آیات را در فضای دُور و بَر کعبه خوانده‌اند؛ سختی کشیدند، کتک خوردند، اذیّت شدند، بعد فحّاشی شنیدند و خواندند این آیات را و توانستند با همین آیات، تاریخ را بکلّی دگرگون کنند.»

ایشان همچنین ضمن توصیه به قاریان قرآن به انتقال مفاهیم آیات تلاوت شده به مستمعین، افزودند: «تلاوت قرآن ابزار است، وسیله است؛ برای چه؟ برای جاگیر شدن معارف قرآنی در دل؛ در درجه‌ی اوّل این است که رشد میدهد جامعه‌ی اسلامی را. در یک مجلسی که شما قرآن میخوانید، چقدر خوب است بعد از آنکه مثلاً ده دقیقه یا یک ربع تلاوت کردید، بتوانید به قدر پنج دقیقه، ده دقیقه، مضامین همان [آیات] را به همان مستمع تلاوتتان منعکس کنید و بگویید این آیاتی که خواندم، اینها را داشت میگفت. این خیلی خوب است؛ این سطح مستمع را، سطح مجلس را، خیلی بالا میبرد.»

* ادامه یادداشت

حتی برخی با بدگمانی چنین تعبیر می‌کنند که حضرات دردها و دغدغه‌ها را می‌دانند، اما برای انحراف افکار عمومی با طرح دغدغه‌های فرعی، شرایطی فراهم می‌کنند که توجهات به سمت دیگری معطوف شود...

فرقی نمی‌کند کاسب باشید یا تولیدکننده، صادرکننده باشید یا وارد کننده و تاجر. کشاورز باشید یا کارمند، پزشک باشید یا پرستار یا معلم... در هر صنف و گروهی که باشید این فاصله میان دغدغه‌های خود با دغدغه‌های نظام حکمرانی را درمی‌یابید.

همه با تفاوتهایی می‌گویند دولت که به فکر ما نیست، درد ما را نمی‌فهمد و نمی‌داند و تصمیماتی که می‌گیرد به نفع ما نیست و گره از کار ما نمی‌گشاید.»