www.aminnews.ir aminnewspaper1376 روزنامه سراسری و کثیرالانتشار صبح ایران قیمت ۱۰۰۰۰ تومان aminnewsagency amine mardom@yahoo.com

امین

یکشنبه ۲۳ اردیبهشت ۱۴۰۳ / ۳ ذی القعده ۱۴۴۵ هـ. ق / 2024 May 12 / شماره ۶۷۵۳ / سال بیست و هفتم

ایران سلاح هسته‌ای ندارد

سپاه پاسداران برآمده از متن ملت بزرگ ایران است

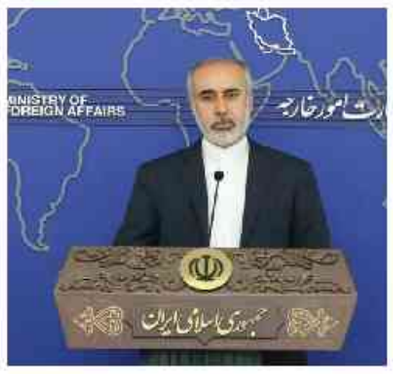

تغییر چهره ۵۰ درصدی نماینده های تبریز در مجلس دوازدهم

تبریز به تغییر رای داد

یادداشت

چاقویی که دسته خود را می برد

*نسیبه پیرایش

در روزهای منتهی به دور دوم انتخابات مجلس دوازدهم، جریان‌های منسوب به قالیباف و رائفی‌پور با انتشار اسنادی علیه یکدیگر دست به افشاگری زدند، که در فضای رسانه‌ای و مجازی دست به دست شد.

در آخرین افشاگری و پس از انتشار گزارشی در یکی از رسانه‌ها درباره دریافت ۱۴۰ سکه از سوی سرلیست امنا و باز شدن پای چند هولدینگ به ماجرا، دریافتی‌های موسسه رائفی‌پور بتیلگذار جبهه صبح ایران سوژه رسانه‌ها شد. لیست تراکنش حساب‌های موسسه مصاف که نزدیک به ۱۰۰ میلیارد تومان است، حکایت از دریافتی‌های خاص رائفی‌پور در دو سال اخیر دارد. این مبالغ پس از انتقال به موسسه مصاف خیلی زود نیز برداشت شده و به حساب اعضای موسسه و اقوام رائفی‌پور منتقل شده است که نشان از یک تراکنش مشکوک دارد!

به گزارش خبرآنلاین سطح فساد در برخی لیست‌های جناح اصول‌گرایی در حدی است که حزب رزما نزدیک به حسین الله‌کرم از ائتلاف با رائفی‌پور و امنا کناره‌گیری کرده و صرفا به دلیل برخی ریش سفیدی‌ها تنها به سکوت بسنده کرده است.

یک منبع به برخی رسانه‌ها خبر داد که به دلیل افشاگری‌های سنگین و بی اخلاقی‌ها و نیز انتقام گیری های درون گروهی میان لیست‌ها میان اصول‌گرایان، گروهی از بزرگان این جریان تصمیم به آن گرفتند تا لیست صالحین اصولگرایی را منتشر کنند.

در واکنش به این افشاگری‌ها محمدجواد آذری جهرمی، وزیر ارتباطات دولت روحانی در کانال تلگرامی خود نوشت: «جریانات مدعی انقلابی‌گری، پس از خالص‌سازی، بجای رقابت در «برنامه برای پیشرفت کشور» در حلقه محدود باقی مانده خودشان، رقابت در «چه کسی کمتر دزدیده» را برگزیده‌اند. خدا پدرش را بیامرزد آنکه گفت: رسیده ایم به دوران «ابتذال امر سیاسی». عزیزان تصمیم گیر: ببینید نتیجه خالص سازیتان را.»

روزنامه فرهیختگان هم نوشت: «اتفاقات رخ‌داده در انتخابات اخیر مجلس شورای اسلامی چندان همسو با راهبرد اخلاقی نبوده و نیست. برخی افراد و جریانات حاضر در روزهای منتهی به انتخابات دست به افشاگری‌هایی می‌زنند که تا پیش از این حرفی در موردشان زده نشده بود. این اتفاق اما می‌تواند از جهت‌های مختلفی دموکراسی را تهدید کند.

یکی از این تهدیدات تاثیر بر تصمیم‌گیری رای‌دهندگان است. به این صورت که افشاگری در روزهای پایانی انتخابات، آگاهی و ارزیابی پیشین مردم نسبت به کاندیدای مورد نظر را مختل و آنها را دچار سردرگمی می‌کند. قطبی‌سازی و ایجاد بدبینی هم ازجمله مسائلی است که افشاگران در آستانه انتخابات به آن دامن می‌زنند. افشاگری‌های لحظه آخری می‌تواند مردم را نسبت به آنچه در حیات سیاسی کشور رقم می‌خورد، مایوس بسازد و اعتمادشان را سلب کند. همچنین ممکن است رای‌دهندگان نسبت به شفافیت و منصفانه بودن سیستم انتخاباتی دچار تردیدهایی شوند.»

حشمت‌الله فلاحت‌پیشه، کارشناس سیاسی و نماینده ادوار مجلس هم در گفتگو با خبرآنلاین می گوید: «با توجه به اینکه فروش نفت ۷ برابر شده و از طرفی مالیات‌ها افزایش پیدا کردند این جریان‌ها به دنبال گرفتن بودجه بیشتر هستند.»

او با تاکید براینکه چاقوی افراطیون تن نخبگان و سیاستمداران معقول را زخمی کرده است، تاکید می‌کند: «همان افرادی که زمانی برابر بداخلاقی‌های سیاسی سکوت کردند و یا غیرمستقیم از این بداخلاقی‌ها نفع بردند، در حال حاضر خود آنها هدف این موضوع قرار گرفتند.»

وی ادامه می دهد: «بنده معتقد هستم شرایطی که در آستانه دور دوم انتخابات مجلس دوازدهم مشاهده کردیم بیانگر این نکته است که چاقوی سیاست دسته خود را می‌بُرد. مخصوصاً اینکه آن سیاستی که بدون توجه به اصول اخلاقی شکل بگیرد. متأسفانه همه کسانی که در حال حاضر در فضای توهین و اتهام متقابل حضور دارند، در گذشته نه چندان دور همه در یک سنگر بودند که یک وظیفه مشخص داشتند و آن حاشیه‌نشین کردن تعمدی نخبگان سیاسی معقول در کشور بود.»

ادامه در همین صفحه

نمایندگان جدید تبریز را بیشتر بشناسیم

با پایان دور دوم انتخابات مجلس دوازدهم تکلیف چهار کرسی باقی مانده از ۶ کرسی حوزه انتخابیه تبریز، آذرشهر و اسکو مشخص شد.

بر این اساس علی رضا منادی با ۸۰هزار و ۱۴ رای دور دوم (دور اول ۵۶ هزار و ۲۴۴ رای)، علی جعفری آذر با ۷۵هزار و ۳۱۳ رای دور دوم (دور اول با ۶۷ هزار و ۵۵۲ رای) ، رضا صدیقی با ۷۴هزار و ۸۸۴ رای دور دوم (دور اول با ۵۵ هزار و ۱۷۷ رای) و علیرضا نوین با ۶۶ هزار و ۵۱۳ رای دور دوم (دور اول ۴۱ هزار و ۳۷۵ رای) موفق شدند به بهارستان راهی شوند.

علیرضا منادی

استاد و کارمند دانشگاه علوم پزشکی تهران، دانشگاه آزاد اسلامی، صاحب امتیاز آزمایشگاه تشخیص طبی در تهران، مؤلف ۶ جلد کتاب، نماینده تبریز، آذرشهر و اسکو در دوره یازدهم، دهم، نهم و هشتم مجلس شورای اسلامی و رئیس کمیسیون آموزش و تحقیقات مجلس شورای اسلامی در دوره یازدهم را در سوابق خود دارد.

اصلاح چرخه آموزش و پرورش و مشکلات معلمان، تنش آبی، مبی آذربایجان و حاشیه نشینی از برنامه‌های او در مجلس شورای اسلامی خواهد بود.

از لحاظ گرایش سیاسی وی در لیست اصولگرایان حضور داشت.

علی جعفری آذر

علی جعفری آذر دارای مدرک کارشناسی ارشد حقوق عمومی است و پیش از این مدیرکل ثبت احوال آذربایجان شرقی و معاون حقوقی و فرهنگی دانشگاه شهید مدنی آذربایجان و فرماندار بوده است.

حل مشکلات اقتصادی و معیشتی، احیای دریاچه ارومیه، مشکلات اجتماعی از موضوعاتی است که در نظر دارد در مجلس شورای اسلامی بررسی کند. وی نیز در لیست اصولگرایان حضور داشت.

رضا صدیقی

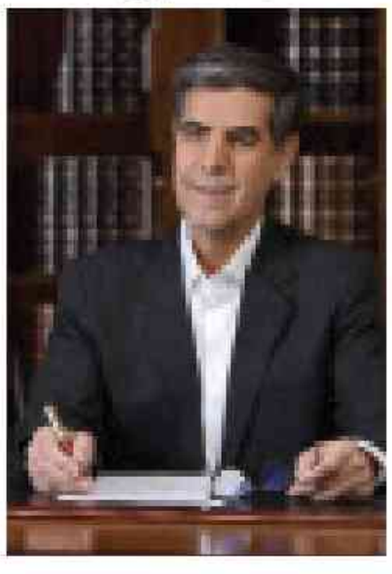

رضا صدیقی در سال ۱۳۴۴ در تبریز متولد شده است و مشاور فرماندهی سپاه عاشورا، مسئولیت و فرماندهی در رده‌های مختلف سپاه عاشورا، حضور فعال در جبهه (دوران دفاع مقدس) و فرماندار شهرستان اهر از جمله سوابق وی است. پیگیری مسائل اقتصادی استان از جمله معادن، تورم، اشتغال و ازدواج جوانان از برنامه‌های او در مجلس شورای اسلامی خواهد بود.

رضا صدیقی ۵۵ هزار و ۱۷۷ رأی در مرحله اول انتخابات کسب کرد.

وی نیز در لیست اصولگرایان حضور داشت.

علیرضا نوین

علیرضا نوین متولد سال ۱۳۴۰ در محله کوچه باغ

تبریز و جانباز ۳۵ درصد دارای مدرک تحصیلی دکترای برنامه ریزی شهری در گرایش شهرسازی از دانشگاه تبریز است.

مسئول بسیج شهرستان تبریز، مسئول نیروی انسانی سپاه، فرمانده گردان مهندسی رزمی سپاه، رئیس ستاد لشکر عاشورا، معاون مهندسی نیروی زمینی سپاه و شهردار تبریز از سال ۱۳۸۴ تا ۱۳۹۲ را در سوابق خود دارد.

پیگیری مسائل اقتصادی و معیشتی مردم، اجرای صحیح و سریع برنامه هفتم توسعه کشور و تسریع در تحقق وعده‌های متنوع و امیدبخش دولت و بازگرداندن دوباره امید نزد مردم از برنامه‌های او در مجلس شورای اسلامی خواهد بود.

وی از جمله کاندیداهای مستقل این دوره از انتخابات بود.

اهالی فرهنگ به مسائل موضوع فلسطین و غزه بیشتر توجه کنند

رئیس جمهور ایجاد عدالت فرهنگی و از جمله دسترسی همگانی به کتاب بر اساس سند آمایش سرزمینی را از محورهای سیاست‌های فرهنگی دولت عنوان کرد و گفت: برگزاری نمایشگاه بین‌المللی کتاب فضای مناسبی برای ارتباط بین نویسندگان، ناشران و اهالی کتاب و تبادل افکار آنان ایجاد می‌کند، اما دولت مردمی در راستای ایجاد عدالت فرهنگی تلاش کرده برای کسانی که به هر دلیلی نمی‌توانند به این نمایشگاه در تهران بیایند نیز امکان دسترسی گسترده‌تر و آسان‌تر به کتاب را فراهم کند.سید ابراهیم رئیسی در جریان بازدید از تعدادی از غرفه‌ها و برخی بخش‌های سی و پنجمین نمایشگاه بین‌المللی کتاب تهران، حمایت از نویسندگان، ناشران و کتابخوانان را زنجیره‌ای توصیف کرد که باید همه حلقه‌های آن به خوبی مورد توجه و حمایت قرار گیرند و تصریح کرد: دولت مردمی تلاش کرده در راستای تسهیل دسترسی عموم مردم در سراسر کشور به کتاب، سیاست احداث کتابخانه و توزیع کتاب را براساس سند آمایش سرزمینی پیش ببرد و بر همین اساس در سفر استانی دولت به کردستان در دیداری که با اهالی فرهنگ داشتم از اقدامات دولت در این زمینه ابراز رضایت می‌کردند.رئیس جمهور افزود: دولت مردمی در همین راستا حدود یک میلیون و ۷۰۰ هزار جلد کتاب به استان‌های مختلف ارسال کرد تا کسانی که به هر دلیل امکان حضور و دسترسی به نمایشگاه بین‌المللی کتاب تهران را نداشتند، بتوانند از این کتاب‌ها استفاده کنند.امروز با رسیدن ظرفیت توزیع کاغذ از ۵ به ۸۰ هزار تن در سال می‌توانیم اعلام کنیم که در تولید این محصول خودکفا و مستقل شده‌ایم. البته این خودکفایی می‌توانست در سال‌های گذشته حاصل شود اما بالاخره با تلاش دولت مردمی حاصل شده و لذا برای گام‌های بعدی برنامه‌ریزی و اقدام خواهیم کرد.

نمایشگاه کتاب یک رویداد فرهنگی بزرگ و زمینه‌ای برای برقراری ارتباط مفید و مؤثر بین نویسندگان، ناشران و کتابخوانان و بستری برای تبادل افکار است. به برکت انقلاب اسلامی عرصه نشر و توزیع کتاب به خوبی مورد توجه قرار گرفته و در حالی که پیش از انقلاب نمایشگاه کتاب تهران به ایجاد فضایی در قالب دو چادر در کنار دانشگاه تهران خلاصه می‌شد، امروز با حمایت‌ها و تشویق‌هایی که بانی اصلی آن رهبر معظم انقلاب است، نمایشگاهی به این وسعت و کیفیت برای کتاب برگزار می‌شود که شوق و علاقه همگان را برای کتابخوانی ارتقا می‌بخشد.رئیسی در ادامه با اشاره به در دسترس قرار گرفتن ابزارها و امکانات جدید ارتباطی و اطلاعاتی و فراگیری فضای مجازی، خاطرنشان کرد: با وجود همه این تحولات اما همچنان کتاب جایگاه خود به عنوان بهترین امکان برای ثبت، نشر و انتقال دانش را حفظ کرده و ابتدا باید خود کتاب تهیه شود تا بعد به صورت مکتوب یا مجازی در اختیار علاقمندان به کتاب قرار گیرد.رئیس جمهور در پایان با اشاره به نویسندگان، هنرمندان و اهالی فرهنگ را به توجه بیشتر به مسائل فراملی به ویژه موضوع فلسطین و غزه فرا خواند و گفت: در جریان حضور در این غرفه نیز توضیح دادم که امروز غزه به تابلویی تبدیل شده که یک وجه آن صفحه روشن شرافت، مقاومت و دلدادگی به خداست و صفحه تاریک آن نیز نمایش اوج رذالت، جنایت و نسل‌کشی رژیم صهیونیستی و حامیان او و در رأس آنها آمریکایی‌ها است که این صفحه پرده از نفاق و چهره واقعی تمدن غربی برانداخته است و لازم است این دو صفحه با ابزارهای فرهنگی و هنری از جمله کتاب و فیلم ثبت شده و برای عصرها و نسل‌ها به نمایش درآید.

*ادامه یادداشت

او اضافه می‌کند: «البته این قبیل افشاگری‌ها قسمت مثبت هم دارد که عبارتست از اینکه اعضای یک لیگارشی نمی‌توانند صادقانه با یکدیگر کار کنند. در حقیقت از اختلافات میان آنها واقعیاتی مشخص می‌شود که این واقعیت‌ها می‌تواند بخشی از منافع کشور را شفاف‌سازی کند و مشخص می‌شود منابع کشور را چه افرادی و در چه راستایی حیف و میل کردند و این حیف و میل را پشت شعارهای افراطی و ارزشی انجام دادند. امیدوارم در آینده شاهد این قبیل چالش‌ها برای شفاف‌سازی بیشتر باشیم، چگونه در شرایطی که برخی نهادها هیچ‌گونه عملکرد قابل دفاعی نداشتند، بیشترین بودجه کشور را به خود اختصاص دادند و دیگر اینکه چگونه نهادها و موسسات مختلفی در کشور شکل گرفتند که این نهادها بدون اینکه هیچ وظیفه‌ای در راستای منافع عمومی کشور داشته باشند، این میزان بودجه را به خود اختصاص دادند.»

و در نهایت در حالی که کم کم سرنوشت رقابت اصولگرایان با خودشان مشخص می شود، به نظر می‌رسد مجلس آینده تنها کاری که انجام نخواهد داد، وظایف پارلمانی‌اش است.