www.aminnews.ir amine.mardom@yahoo.com @aminnewspaper
مراسلات اخلاقی روزنامه نگاران روزنامه امین در سایت روزنامه

امین

روزنامه سراسری سیاسی، اقتصادی، اجتماعی و فرهنگی صبح ایران
صاحب امتیاز و مدیر مسئول: میرایوب پیرایش قهوه چی
نشانی دفتر تبریز: خیابان امام خمینی(ره) - کلانتر کوچه - کوچه ششم
پلاک ٦١ - طبقه اول
تلفن: ٣٣٣٥٢٧٧٤ (٠٤١) و ٣٣٣٥٢٧٧٩ (٠٤١) تلفکس: ٣٣٣٥٢٧٥١ (٠٤١)
آدرس پست الکترونیکی: amine.mardom@yahoo.com

نشانی دفتر تهران:
خیابان کارگر - نرسیده به چهارراه لشکر
روبروی ساختمان پست - پلاک ٨٥١ طبقه سوم - واحد٦
تلفن: ٦٦٤٩٤٣١٨ (٠٢١) و ٦٦٤٩٤٣٩١ (٠٢١)
لیتوگرافی: واژه
چاپ: برلیان

یکشنبه ٢٣ اردیبهشت ١٤٠٣ / ٣ ذی القعده ١٤٤٥ هـ. ق / 2024 May 12 / شماره ٦٧٥٣ / سال بیست و هفتم

راز شکست تیلور برملا شد؛

بازگشتی در کار نیست

دارنده مدال طلای المپیک و جهان در وزن ٨٦ کیلوگرم بعد از انتخاب به عنوان سرمربی اوکلاهاما از انگیزه خود برای حضور در این سمت سخن به میان آورد.

باخت دیوید تیلور رقیب سنّی حسن یزدانی در فینال ایکس کشتی آمریکا پایانی بر حضور وی در المپیک و دوئل هفتم با کاپیتان تیم ملی ایران بود. مرد جادویی دنیای کشتی بعد از این باخت ردای سرمربیگری را بر تن کرد و به عنوان نفر نخست کادر فنی تیم اوکلاهاما انتخاب شد. وی پس از انتخاب به این سمت توماس گیلمان را نیز به کادر فنی خود اضافه کرد.

تیلور روز گذشته در یک کنفرانس مطبوعاتی در دانشگاه ایالتی اوکلاهاما به عنوان سرمربی معرفی شد.

دارنده سه نشان طلای قهرمانی جهان در خصوص باخت خود به آرون بروکس، اظهار کرد: بعد از سال ٢٠٢١ و کسب نشان طلای المپیک آتش درون من کمرنگ شد و برای مسابقات انتخابی تیم ملی آمریکا انگیزه نداشتم. من در دوران ورزشی هر کاری لازم بود انجام دادم، حتی بیشتر از حد توانم.

تیلور در خوص وداع خود با زندگی قهرمانی نیز گفت: با دید کاملا این کار را انجام دادم و با دوستانم نیز صحبت کردم و به این نتیجه رسیدم که وارد یک مرحله جدید شوم.

تیلور با بیان اینکه دیگر به دنیای قهرمانی بازنخواهد گشت، یادآور شد: سفر من به عنوان یک مبارز به پایان رسیده و سفرم به عنوان مربی تازه شروع شده است.

ورود پلیس فتا به ادعای "تبانی" در لیگ برتر فوتبال

معاون فرهنگی و اجتماعی پلیس فتا فراجا از ورود پلیس به ادعای"تبانی" در لیگ برتر فوتبال خبر داد و گفت: سازمان لیگ و حراست وزارت ورزش هم به این موضوع ورود کرده و در حال بررسی هستند.

سرهنگ رامین پاشایی، معاون فرهنگی واجتماعی پلیس فتا فراجا امروز اظهار کرد: در تشریح عملیاتی پلیس فتا هر زمان که به پایان مسابقات ورزشی در لیگ فوتبال و یا سایر مسابقات حساس نزدیک می‌شویم طرح عملیاتی توسط ١٩ کارگروه عملیاتی در فضای مجازی اجرا می‌شود تا خدای ناکرده اگر تبلیغات مبنی بر شرطبندی ورزشی مشاهده شود، با آن برخورد شود.

وی افزود: تا به این لحظه ٢٦٣ تارنما در حوزه شرطبندی ورزشی شناسایی شده است که با آنها برخورد انتظامی و قضایی انجام شده است.

معاون فرهنگی و اجتماعی پلیس فتا فراجا گفت: هموطنان آگاه باشند که تمامی این تبلیغات به‌ویژه تبلیغات برای شرطبندی‌ها دروغین است و همگی با هدف کلاهبرداری و سرقت سپرده‌های بانکی شما انجام می‌شود، چرا که پایه تمامی این تبلیغات دروغین است.

سرهنگ پاشایی با بیان اینکه برخی از مربیان فوتبالی لیگ برتر طی تماس با پلیس فتا ادعا کردند که تماس‌هایی مبنی بر «تبانی» داشته‌اند و پلیس فتا به این موضوع ورود کرده است، گفت: سازمان لیگ و حراست وزارت ورزش هم به این موضوع ورود کرده و در حال بررسی هستند.

وی در پاسخ به سؤالی مبنی بر اینکه آیا مستندات مبنی بر تبانی در تیم‌های فوتبالی لیگ برتر دارید یا خیر اظهار کرد: طی تماس‌هایی که با پلیس فتا گرفته شده الله و مستندات ارائه شده که به دلیل آنکه هنوز پرونده ها نشده‌اند از اعلام جزئیات معذور هستیم.

معاون فرهنگی و اجتماعی پلیس فتا فراجا با اشاره به فروش بلیت بازی‌های حساس فوتبالی در فضای مجازی گفت: به جرأت می‌توانم بگویم که ٨٠ درصد تبلیغات فروش بلیت فوتبال در فضای مجازی دروغ است چرا که افراد یعلمه دریافت می‌کنند و کاربر را بلاک می‌کنند و هیچ بلیتی به آنها نمی‌دهند.

سرهنگ پاشایی در پایان گفت: بارها دیده شده است که بلیت یک دیدار حتی تا ٢ الی ٣ میلیون تومان هم به فروش رسیده است، این درحالی است که مردم می‌توانند از سایت رسمی سازمان لیگ بلیت بازی مورد نظر خود را خریداری کنند و در دام کلاهبرداران نیفتند.

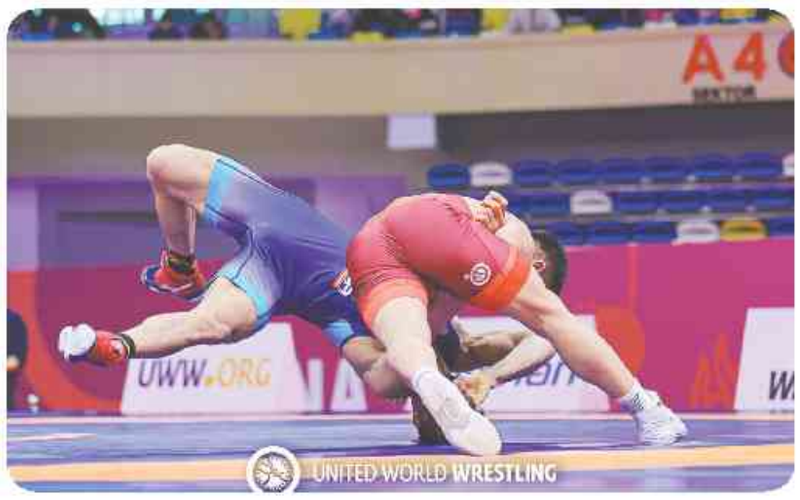

١٨ فرنگی کار سهمیه المپیک گرفتند؛

ایران و مصر با ترکیب کامل در پاریس

رقابت‌های گزینشی کسب سهمیه المپیک پاریس شب گذشته با تعیین تکلیف ١٨ سهمیه المپیکی کشتی فرنگی پیگیری شد.

مسابقات کشتی فرنگی کسب سهمیه المپیک در سطح جهانی روزهای ٢٠ و ٢١ اردیبهشت ماه در شهر استانبول ترکیه برگزار شد.

در این مسابقات که آخرین مرحله کسب سهمیه المپیک نیز محسوب می شد، ٢ نفر راه یافته به دیدار فینال به همراه برنده مسابقه بین نفرات سوم مشترک (جمعا) ٣ نفر سهمیه المپیک را بدست آوردند.

ایران و مصر تنها کشورهایی هستند که با ترکیب کامل (٦ نفره) در بازی‌های المپیک پاریس حضور خواهند یافت. روسیه، جمهوری آذربایجان، کوبا و الجزایر نیز ٥ سهمیه در کشتی فرنگی کسب کردند.

اسامی فرنگی‌کارانی که موفق به کسب سهمیه شدند به شرح زیر است:

٦٠ کیلوگرم:

فینال: مراد ممدوف (جمهوری آذربایجان) — سادیک لالایف (روسیه)

برنده مسابقه بین نفرات سوم مشترک: گئورگی تیبلوف (گرجستان)

٦٧ کیلوگرم:

فینال: والنتین پیتیک (مولداوی) — راماز زونیدزه (گرجستان)

برنده مسابقه بین نفرات سوم مشترک: محمد ابراهیم السید (مصر)

٧٧ کیلوگرم:

فینال: آیک مناتساکانیان (بلغارستان) — سرگئی کرتوزوف (روسیه)

برنده مسابقه بین نفرات سوم مشترک: زولتان لیوای (مجارستان)

٨٧ کیلوگرم:

فینال: کیریل ملکوویچ (بلاروس) — رفیق حسین‌اف (جمهوری آذربایجان)

برنده مسابقه بین نفرات سوم مشترک: آرکادیوز کرلینیچ (لهستان)

٩٧ کیلوگرم:

فینال: آروی ساوولاینن (فنلاند) — آرتور سارگسیان (روسیه)

برنده مسابقه بین نفرات سوم مشترک: اوزور ژوژوییکوف (قرقیزستان)

١٣٠ کیلوگرم:

فینال: صباح شریعتی (جمهوری آذربایجان) — آلین الکسیوس سیورارییو (رومانی)

برنده مسابقه بین نفرات سوم مشترک: پاول هلینچرک (بلاروس)

مسابقات کشتی آزاد کسب سهمیه المپیک پاریس از امروز (شنبه) و به مدت ٢ روز در شهر استانبول برگزار می شود و علیرضا سرلک نماینده وزن ٥٧ کیلوگرم کشورمان در این مسابقات است.

در مسابقات جهانی ٢٠٢٣ بلگراد ٣٠ سهمیه کشتی آزاد، ٣٠ سهمیه کشتی زنان و ٣٠ سهمیه کشتی فرنگی جمعا ٩٠ سهمیه توزیع شد. تیم ملی ایران در این پیکارها در کشتی فرنگی ٤ و در آزاد سه سهمیه گرفت.

مسابقات انتخابی المپیک قاره‌ای که در چهار قاره (آمریکا، اروپا، آفریقا - اقیانوسیه و آسیا) برگزار شد که ١٢ سهمیه در کشتی آزاد، ١٢ سهمیه کشتی زنان و ١٢ سهمیه کشتی فرنگی در مجموع ٣٦ سهمیه توزیع شد.

در منطقه آسیا، این پیکارها اواخر اردیبهشت ماه در بیشکک قرقیزستان برگزار شد که تیم ملی کشتی فرنگی با ٢ سهمیه‌ای که امین کاویانی‌نژاد و علیرضا مهدی در وزن‌های ٧٧ و ٨٧ کیلوگرم گرفت، ترکیب تیم ملی کشتی فرنگی را در المپیک کامل کردند.

تیم ملی کشتی آزاد نیز ٢ سهمیه از سری یونس املی و امیرعلی آذرپیرا در وزن‌های ٧٤ و ٩٧ کیلوگرم گرفت تا تعداد سهمیه کشتی آزاد به ٥ برسد. احمدمحمد نژادجواد در وزن ٥٧ کیلوگرم از کسب سهمیه بازماند تا علیرضا سرلک به عنوان نماینده کشورمان برای کسب ششمین سهمیه کشتی آزاد راهی استانبول ترکیه‌شد.

در استانبول ترکیه نیز در هر یک از رشته‌های کشتی ١٨ سهمیه و در مجموع ٥٤ سهمیه توزیع خواهد شد که با اتمام این پیکارها در هر یک از رشته‌ها که دارای ٦ وزن المپیکی هستند ٩٦ کشتی‌گیر و در مجموع ٢٨٨ نفر سهمیه المپیک خواهند گرفت

ساختار ورزش همگانی دچار فروپاشی شده است

قلیان جای ورزش را گرفته است!

متخصص مدیریت ورزشی با تاکید بر این که فدراسیون ورزش‌های همگانی از رسالت و اهداف خود دور شده است، گفت: مگر این فدراسیون متولی فوتبال است که تمرکز خود را روی این رشته گذاشته است؟

محمد پورپناهی استاد دانشگاه و متخصص مدیریت ورزشی در گفت وگویی با اشاره به اینکه مشارکت نهادهای عمومی و مردمی در توسعه ورزش همگانی از بین رفته است گفت: از سال‌ها قبل چشم انداز فدراسیون همگانی این بود که حداقل ٥٠ درصد مردم در فعالیت‌های همگانی شرکت کنند و راهبردهایی برای آن مشخص شده بود اما اکنون در سال ١٤٠٣ با فروپاشی ساختارهای ورزش همگانی و حوزه‌های آن در تمام ابعاد روبه رو هستیم و این فدراسیون به شدت از فلسفه وجودی خود فاصله گرفته است.

این کارشناس در ادامه دلایل خود تاکید کرد: این اتفاق در شرایط رخ داده است که هیچ خبری از توسعه دسترسی آسان مردم به ورزش همگانی، توسعه کمی و کیفی در آن نیست و ساختار ملی ورزش همگانی به شدت آسیب دیده است. ترویج فرهنگ ورزش، تحرک و سلامتی جای خود را به مصرف سیگار و قلیان داده و مشارکت نهادهای عمومی و مردمی در توسعه ورزش همگانی از بین رفته است و اینها همه در حد فاجعه است.

وی افزود: با واکاوی مفاهیم و منشور المپیک می‌توان دریافت که ورزش همگانی از فلسفه شکل‌گیری آن به شکل عجیبی دور شده است و حوزه‌های مختلف آن گرفتار بی‌اعتنایی و بی مهری شدند و مخاطبین آن از عموم به خواص رسیده و هیچ راهبرد و استراتژی که بتواند این قطار همگانی را به مقصد برساند وجود ندارد.

پورپناهی ادامه داد: فدراسیون همگانی باید سبک زندگی و ارتقا سطح سلامتی را با همکاری نهادهای مرتبطی همچون بهداشت و درمان نهادینه کند، پایش آمادگی جسمانی ایرانیان در استان‌ها را انجام دهد، برای اوقات فراغت در خانواده‌های دستگاه‌های اجرایی برنامه ریزی کند، از عادت‌ها و باورهای اجتماعی مثبت در راستای توسعه ورزش همگانی بهره برداری کند، آکادمی‌های ورزش همگانی را شکل دهد، پیوندی بین ورزش همگانی و محیط زیست ایجاد کند، انجمن‌های کارآفرینی در ورزش همگانی را در برنامه داشته باشد و از فناوری‌های روز دنیا استفاده کند و نظام استعدادیابی در ورزش همگانی را شکل دهد.

این استاد دانشگاه در ادامه گفت: اما اکنون به جایی رسیدم که فدراسیونی با آن عظمت و این حجم از وظایف مشغول برگزاری رویدادی «گل کوچک» و یا لیگ «مینی فوتبال» است. باید سوال کرد که مگر فوتبال در این مملکت کم متولی دارد؟ مگر شما مسؤول توسعه فوتبال در کشور هستید؟ رسالت فدراسیون همگانی مشخص است و متأسفانه درگیر یک روند بیهوده و دور باطل است.

محمد پورپناهی کارشناس ورزش افزود: به عنوان فردی که سال‌های عمر خود را در ورزش همگانی سپری کرده است از مقام وزارت و از همه مسؤولان ذی ربط تقاضا داریم به این ساختار شکنی‌هایی که در فدراسیون همگانی شکل گرفته است ورود کنند و بررسی کنند که فدراسیونی که قرار بود تحرک و سلامتی را به مردم هدیه دهد چگونه به این فلاکت و بدبختی رسیده است.

متخصص مدیریت ورزشی اضافه کرد: اگر روند به این شکل ادامه یابد دیگر ورزش همگانی وجود نخواهد داشت که بخواهیم برای توسعه آن گام برداریم ما نیاز به حکمرانی خوب در فدراسیون همگانی داریم بنابراین تا دیر نشده باید به فلسفه اصلی ورزش همگانی برگردیم و آن همان تعریفی است که (SFA) به بیان دو کوبر تن، همه ورزش‌ها برای هرکس (ALL SPORTS FOR EVERYBODY) نوشته است و این تعریف تمام گروه‌های اجتماعی یک جامعه را در بر می‌گیرد.

توضیح معاون وزارت ورزش درمورد تعلل برای ورود VAR

معاون وزارت ورزش و جوانان توضیحاتی درمورد تعلل برای ورود VAR ارائه کرد.

برنا فیروزی در حاشیه مراسم تشییع پیکر مرحوم سید ابوالحسن میرواحدی، رئیس اسبق فدراسیون کشتی، اظهار داشت: درگذشت بزرگ‌مرد جامعه ورزش به ویژه کشتی که ورزش اول کشور ما است، تسلیت می‌گویم. او از چهره‌های محبوب و نامدار جامعه کشتی بود و برایش طلب غفران و رحمت واسعه الهی داریم. در آموزه‌های دینی خود، برای مقبولیت جدا از محبوبیت تعریف دیگری داریم. مسیر محبوبیت می‌تواند به روش‌های مختلف اتفاق بیفتد اما مقبولیتی که از طریق عمل صالح و تقوا باشد، حتما برکاتی دارد و ارزشمندتر است.

وی افزود: میرواحدی هم از فرهنگ فتوت و جوانمردی برخوردار بود. همه دوست‌داران و رفقایش او را به نیکنامی، گذشت، ایثار و فرهنگ فتوت می‌شناختند. آن مرحوم از خادمان دستگاه سیدالشهدا و اهل بیت بود. انشاءالله در بهشت برین امیر مومنان میزبانش باشد.

معاون توسعه مدیریت و منابع وزارت ورزش و جوانان درمورد اینکه آیا تفاهم‌نامه ملی جدید فدراسیون‌ها امضا و درصد تخصیص بودجه‌ها تعیین شده است، گفت: هر سال این اتفاق می‌افتد و وزارت ورزش کار را با فدراسیون‌ها انجام می‌دهد اما این امر مستلزم تصویب لایحه بودجه است. تا هفته گذشته درگیر جداول بودیم و نمایندگان محترم مجلس روی جدول بودجه مشغول فعالیت بودند. انشاءالله پس از ابلاغ بودجه این اتفاق می‌افتد و به سرعت کار را انجام می‌دهیم.

فیروزی درمورد اینکه شنیده می‌شود وزارت ورزش منابع مالی لازم را برای سیستم VAR تخصیص داده اما شرکت توسعه در این بحث تعلل می‌کند، توضیح داد: خدا را شکر توسط دولت و سازمان برنامه و بودجه اختصاص منابع مالی VAR مدتی است انجام شده و از لحاظ تامین منابع مشکلی نداریم اما خرید تجهیزات تشریفات قانونی نیاز دارد که درمورد این موضوع نیز سازمان برنامه و دولت کمک‌های زیادی کرده‌اند.

وی افزود: البته به این دلیل که کار باید در فدراسیون فوتبال انجام شود، بین شرکت توسعه و تجهیز اماکن ورزشی و فدراسیون فوتبال تعاملاتی برقرار است و تعیین شد روشی برای این موضوع در نظر گرفته شود. از این به بعد باید فدراسیون فوتبال پیگیری‌ها را برای ورود تجهیزات انجام بدهد که البته پیگیر هم هستند. فدراسیون فوتبال و مهدی تاج باید درمورد زمان ورود سیستم توضیح بدهند زیرا مسئولیت اجرا با آنها است.

ذکر روز یکشنبه

یا ذالجلال والاکرام
ای صاحب شکوه و بزرگواری

رخدادهای تاریخی امروز

- انحصار چاپ اسکناس در ایران توسط بانک ملّی ایران (١٣٠٩ ش)
- تهیه و تنظیم اولین آیین‌نامه راهنمایی و رانندگی در ایران (١٣٣٠ ش)
- درگذشت "عطاملک جوینی" سیاست‌مدار و مورخ شهیر ایرانی(٦٨١ ق)
- تقسیم برلین پایتخت آلمان به دو قسمت شرقی و غربی (١٩٤٩م)
- اعلام آتش‌بس میان جمهوری آذربایجان و ارمنستان (١٩٩٤م)

استفتائات رهبری

اگر زنی که به نوزاد خود شیر می دهد، مستطیع شود و رفتن او به سفر حج برای کودک شیرخوارش ضرر داشته باشد، آیا می تواند به حج نرود؟

اگر ضرر به گونه‌ای باشد که شیر دهنده باید در کنار کودک باقی بماند یا به نحوی باشد که خود شیر دهنده با رفتن به سفر حج، دچار عسر و حرج گردد؛ حج بر او واجب نیست.

حدیث روز

امام باقر علیه السلام

اللّهُمَّ أعِنّی عَلَی الدُّنیا بِالغِنی، وعَلَی الآخِرَةِ بِالتَّقوی.

بار خدایا! مرا در دنیا با توانگری، و در آخرت با تقوا یاری بخش.

داستان کوتاه

بد مکن و بد میندیش

یک شب هارون خلیفه عباسی خوابی دید. خوابگذاران رو احضار کرد تا خواب او را تعبیر کنند. دو نفر از بهترین تعبیرگویان خواب را حاضر کردند. خلیفه خواب خودش رو شرح داد و گفت: در خواب دیدم که دندان‌های من یکی یکی از دهانم بیرون افتاده‌اند و هیچ دندانی در دهانم نماند. تعبیر اون چیه؟ نگرانم! خوابگذار اول گفت: خواب خوبی نیست. تعبیرش این هست که همه خویشان و نزدیکان خلیفه پیش از خلیفه می‌میرند. خلیفه خیلی ناراحت شد و دستور داد اون رو صد ضربه شلاق بزنند و از قصر بیرون کنند.

بعد تعبیر گری دومی رو احضار کرد و همون خواب رو برای او شرح داد. تعبیرگری دوم گفت: خواب خوبیه و تعبیرش این هست که زندگی خلیفه از تمام خویشان و نزدیکانش درازتر و عمر خلیفه از همه بیشتره.

خلیفه گفت: عجب تعبیر شیرینی و دستور داد صد سکه طلا به اون پاداش بدن. وزیرش که در اونجا حاضر بود از تصمیم هارون تعجب کرد و گفت: قربان هر دو یک مفهوم رو گفتند. هارون گفت: این تفاوت مهمیه، بین کسی که مثبت فکر می‌کنه و کسی که منفی حرف میزنه. سالها پیش دو مردی رو در خرد آزمایش می‌کردم و از اونها خواستم که سخنی ارزشمند بگن. یکی گفت: بد میندیش و بد مکن. اما دومی گفت: نیک بیندیش و نیک رفتار باش. و من سخن دوم رو خردمندانه تر و تأثیرگذارتر دیدم. به این دلیل دومی رو پاداشی دو برابر دادم.

حالا تعبیر این دو هم همانطور هست.

از این داستان هم نتیجه می گیریم که یاد بگیریم از واژگان به درستی استفاده کنیم، نقش زبان را در ایجاد عواطف درک کنیم برای راه حل‌های مثبت فعالیت کنیم یاد بگیریم همواره بر قسمت پر لیوان تمرکز کنیم و نه بر قسمت خالی آن و بالاخره مثبت اندیشی را تقویت کنیم.

مربی تیم ملی با مهر مطرح کرد؛

چند ملی‌پوش انتظارات را برآورده نکردند

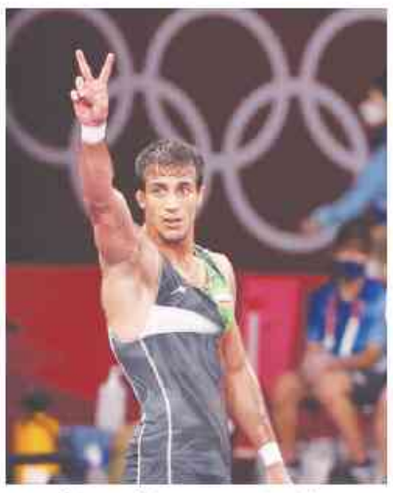

مربی تیم ملی کشتی فرنگی ایران گفت: محمدعلی گرایی بعد از پایان محرومیتش باید خودش را محک بزند و اگر بتواند در تورنمنت مجارستان طلا بگیرد به او فرصت دوباره می‌دهیم.

حسن حسین زاده مربی تیم ملی کشتی فرنگی در گفت‌وگو با خبرنگار مهر، درباره آخرین شرایط ملی‌پوشان کشتی فرنگی و حضور در مسابقات رنکینگ دار مجارستان و ارمنستان گفت: خدا را شکر کشتی فرنگی در آرامش کار می‌کند و شرایط خوبی دارد. ما در مسابقات قهرمانی آسیا موفق به کسب ٩ مدال شدیم، کشتی‌گیران همه عالی کار کردند. بعد از این مسابقات بلافاصله رقابت‌های جام تختی در اهواز برگزار شد که تیم ارمنستان با کشتی‌گیران خوبی حضور پیدا کرده بود. در مسابقات جام تختی کشتی‌گیران را محک زدیم.

وی ادامه داد: قرار است نفرات اول را به مسابقات رنکینگ دار مجارستان اعزام کنیم، برخی از کشتی‌گیران را در مسابقات ارمنستان شرکت خواهند کرد. هدف اصلی ما در کشتی فرنگی پشتوانه سازی است. تورنمنت رنکینگ دار مجارستان در سطح بالایی برگزار می‌شود، در دو وزن ٦٠ و ٦٧ کیلوگرم بین مهدی محسن نژاد، امیررضا ده بزرگی، محمدرضا گرایی و سعید اسماعیلی به نوعی انتخابی تیم ملی برای حضور در رقابت‌های المپیک برگزار می‌شود، همچنین پوریا دادمرز، علیرضا مهدی هم به این مسابقات اعزام می‌شوند. قرار است محمدعلی گرایی هم در وزن ٨٢ کیلوگرم کشتی بگیرد و خودش را در این مسابقات محک بزند.

مربی کشتی فرنگی در پاسخ به این سوال که چرا محمدعلی گرایی را بعد از اتمام محرومیت در وزن غیرالمپیکی قرار دادید، گفت: محمدعلی گرایی یکی از کشتی‌گیران خوب ماست و بعد از محرومیتش دوباره به او میدان دادیم. کشتی‌گیران وزن ٧٧ کیلوگرم در چندین مسابقه محک خوردند، هدف ما این بود که او هم در کنار این کشتی‌گیران تمرینات خود را پیگیری کند و سرمایه‌های کشتی را حفظ کنیم.

حسین زاده در واکنش به این سوال که باتوجه به اینکه المپیک پیش روست، آیا محمدعلی به تصمیم کادر فنی مبنی بر اینکه در یک وزن غیرالمپیکی کشتی بگیرد اعتراض نکرده است، خاطرنشان کرد: او بسیار کشتی‌گیر قانعی است و به تصمیمات کادر فنی احترام می‌گذارد. او قصد دارد در یک تورنمنت محک بخورد و بعد از آن کادر فنی در موردش تصمیم بگیرد. مسابقات رنکینگ دار مجارستان از سطح بالایی برخوردار است و ما هم تا آن زمان وقت داریم تا شرایط بدنی محمدعلی را ارزیابی کنیم. اگر او بتواند در مسابقات رنکینگ دار مجارستان مدال طلا کسب کند، قطعاً کادر فنی به او فرصت دوباره خواهد داد.

وی اظهارداشت: اردوی تیم ملی کشتی فرنگی تا ٢٥ اردیبهشت ادامه خواهد داشت، بعد از آن اردوی ملی‌پوشان المپیکی آغاز خواهد شد. به برخی از کشتی‌گیران هم زیاد میدان دادیم اما متأسفانه انتظارات را برآورده نکردند. برخی از این کشتی‌گیران فعلاً در اردو نیستند، آن‌ها هم باید به این موضوع توجه کنند که در چندین مسابقه حضور پیدا کردند اما نتیجه لازم را کسب نکردند. باید به کشتی‌گیر هم شوک وارد شود تا تلاشش را بیشتر کند. ضمن اینکه هدف ما پشتوانه سازی است و نمی‌توانیم به کشتی‌گیران که در چندین مسابقه خوب نتیجه نگرفتند مدام میدان بدهیم. به هر حال کشتی‌گیر هم باید پاسخگوی عملکردشان باشند.