www.aminnews.ir aminnewspaper1376 روزنامه سراسری و کثیرالانتشار صبح ایران قیمت ۱۰۰۰۰ تومان aminnewsagency amine mardom@yahoo.com

امین

سه شنبه ۲۲ خرداد ۱۴۰۳ / ٤ ذی الحجه ۱٤٤٥ هـ. ق / 11 June 2024 / شماره ٦٧٧٣ / سال بیست و هفتم

مردم با حضور در انتخابات پاسخ غرب را می‌دهند

تغییر جدید در انتخابات؛

خداحافظی با مهر زدن شناسنامه‌ها؟

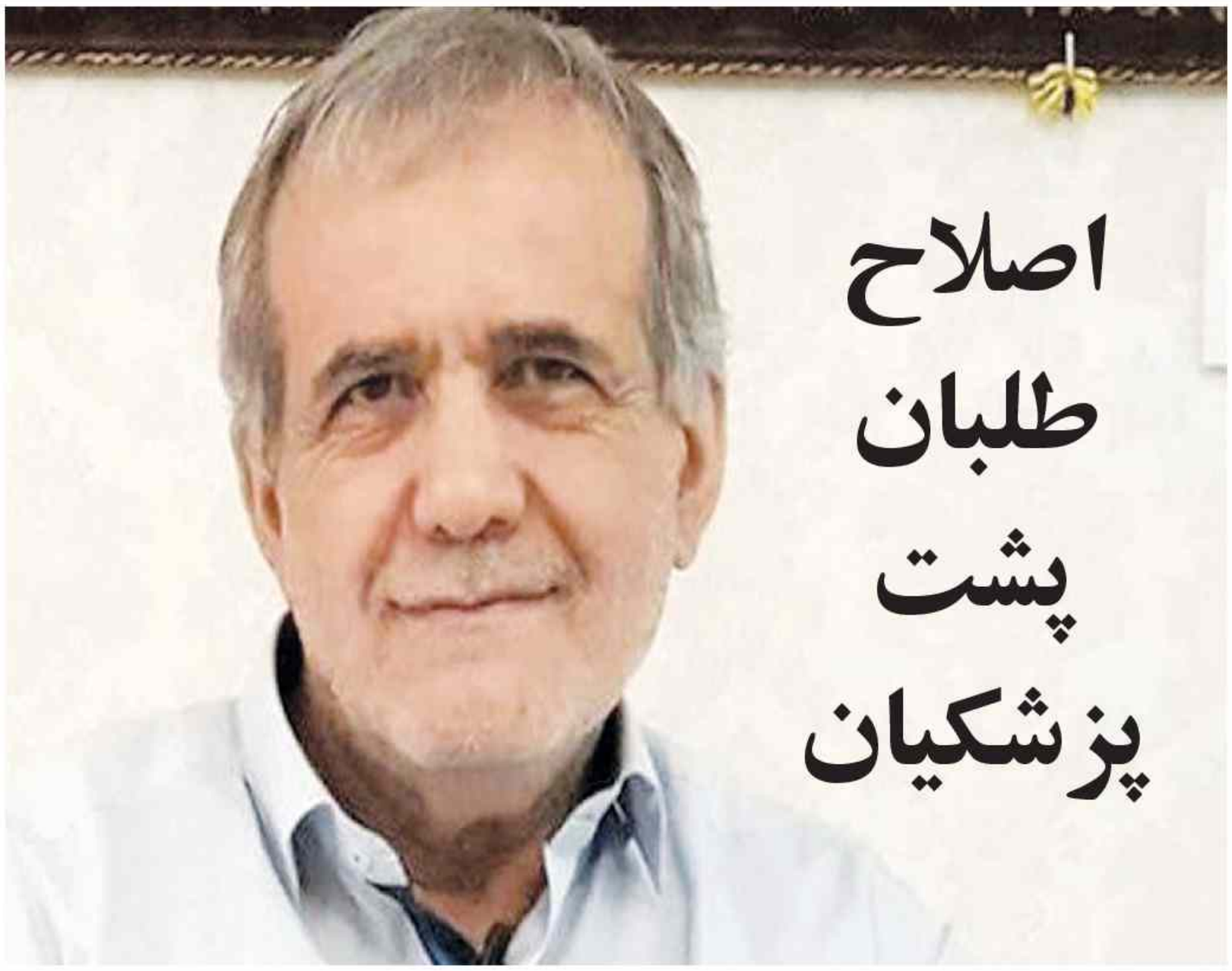

اصلاح طلبان پشت پزشکیان

بادداشت

گمانه‌زنی ها درباره نتیجه انتخابات؟!

*نسیبه پیرایش

پس از اعلام نهایی اسامی نامزدهای ریاست‌جمهوری توسط شورای نگهبان، موجی از گمانه‌زنی‌ها درباره نتیجه نهایی انتخابات به راه افتاده است.

اگر چه افراد شاخص زیادی از لیست نهایی شورای نگهبان خط خورده‌اند و اسامی شش نفر باقیمانده نشان می‌دهد که سهم عمده با جناح اصولگرا است، اما تأیید صلاحیت یکی از سه کاندیدای جبهه اصلاحات هم خبر امیدوارکننده‌ای است.

کاندیدایی که پس از اعلام نتایج نهایی بررسی صلاحیت‌ها صدرنشین سرچ‌های گوگل شد. بر اساس آنچه هم میهن نوشته، لحظاتی پس از اعلام نتایج نهایی احراز صلاحیت نامزدهای انتخابات ریاست جمهوری، نام مسعود پزشکیان، با جهشی چشم‌گیر در گوگل در صدر لیست نامزدها قرار گرفت.

محمود صادقی، عضو هیأت رئیسه جبهه اصلاحات در گفتگو با جماران در خصوص لیست اسامی شش نفره اعلام شده برای انتخابات رئیس جمهوری گفت: «من فکر می‌کنم طیف اصولگرایان یکدست نیست و به نوعی یک تنوع درون‌جناحی وجود دارد؛ اگر به همین شکل باشد و آرایش تغییر نکند، کار جبهه اصولگرایی سخت‌تر از جبهه اصلاح‌طلبان است و این آرایش بیشتر به نفع کاندیدای اصلاحات است. به هر ترتیب همان طور که رهبری هم بعد از حادثه تلخ فقدان رئیس جمهور اظهار امیدواری کردند که این تهدید تبدیل به فرصت شود، به نظر می‌آید که با همین میزان رقابت هم اگر خوب اداره شود، می‌توانیم شاهد یک انتخابات رقابتی باشیم و تهدیدی که با کاهش مشارکت در ادوار اخیر انتخابات ایجاد شده بود، برطرف شود و نظام با پشتوانه بیشتری بتواند به مشکلات داخلی و بین‌المللی فائق بیاید.»

محمدعلی ابطحی، فعال سیاسی اصلاح‌طلب، هم در گفتگو با خبرآنلاین، در این باره بیان کرد: «طبیعتا، در چند انتخابات اخیر، انتخاب کاندیداها و تایید صلاحیت آنان از سوی جامعه تحلیل‌گران قابل پیش‌بینی نیست من تصور می‌کردم، از بین کاندیداهای انتخابات، آقایان لاریجانی و شریعتمداری تایید صلاحیت می‌شوند. همچنین برخی از تایید صلاحیت شدگان انتخابات، هیچ وجهه قابل قبول اجتماعی ندارند. با این حال، سال‌هاست که جامعه به این روش انتخاب کاندیدا از سوی شورای نگهبان عادت کرده و این سورپرایز غیرمنتظره نبود.»

ابطحی درباره احتمال دو قطبی‌سازی در میان کاندیداهای انتخابات گفت: «اگر جامعه قصد شرکت در انتخابات را داشته باشد، امکان رقابت جدی بین پزشکیان و قالیباف است.»

احمد زیدآبادی فعال سیاسی اصلاح طلب هم قبل از اعلام اسامی قطعی تایید صلاحیت شدگان چهاردهمین دوره انتخابات ریاست جمهوری توسط شورای نگهبان با تکیه بر اسامی غیر رسمی که در رسانه ها منتشر شده بود، در یادداشتی در کانال تلگرامی خود نوشت: «اگر فهرست غیررسمی کاندیداهای تأیید شده از سوی شورای نگهبان دقیق و صحیح باشد، از هم اکنون می‌توان گفت که انتخابات ریاست جمهوری دورهٔ چهاردهم دو مرحله‌ای خواهد شد. دکتر مسعود پزشکیان از همین حالا می‌تواند خود را برای رقابت در مرحلهٔ دوم آماده کند. رقیبش اما نامشخص است. رد صلاحیت علی لاریجانی به رغم تأکید رهبری بر تضییع حقش در دورهٔ قبل، بسیار عجیب است، اما فردی که می‌تواند نقشی مشابه لاریجانی را حتی قدرتمندتر و مؤثرتر از او بازی کند، مصطفی پورمحمدی است. اگر آقای پورمحمدی از قدرت بیانش در مناظرات انتخاباتی به خوبی استفاده کند، چه بسا یکی از طرفین مرحلهٔ دوم انتخابات او باشد.»

ادامه در همین صفحه

بین الملل ۳
آب سردی که پوتین بر سر اردوغان ریخت

بانک، بیمه و بورس ٤
پرداخت تسهیلات حساب پیشرفت و عدالت آغاز شد

آذربایجان شرقی ۵
بازگشت ۳۰۰ واحد راکد به چرخه‌ی تولید

سینما ٦
آغاز ماراتن انتخابات در ساختمان شیشه‌ای

استانها ۷
بیش از ۱۳۷ هزار تن کالا از گمرکات کرمانشاه صادر شد

ورزش ۸
جنگ صدرنشینی ایران و ازبکستان در ورزشگاه آزادی

سخنگوی وزارت خارجه جمهوری اسلامی ایران گفت اقدامات برخی طرف‌های اروپایی علیه ایران، اقدامات غیرسازنده از سوی طرف‌هایی است که خود در ارتباط با موضوع هسته‌ای و برجام، متهم اول و آخر هستند.

«ناصر کنعانی» سخنگوی وزارت امور خارجه جمهوری اسلامی ایران در نشست خبری هفتگی خود به سوالات خبرنگاران رسانه‌های ایرانی و بین‌المللی پاسخ داد.

کنعانی در پاسخ به سوالی درباره جنایات رژیم صهیونیستی در غزه، بار دیگر جنایت اخیر این رژیم در اردوگاه النصیرات را محکوم کرد و گفت: جنایت رخ داده هولناک و غیرانسانی بود.

وی با بیان این که براساس اخبار منتشر شده نیروهای آمریکا و انگلیس در انجام این جنایت مشارکت داشته‌اند، گفت: جامعه جهانی باید با توجه به جنایت‌های رخ داده به مسئولیت حقوقی خود برای توقف این جنایت‌ها عمل کند و در راستای متوقف کردن ماشین جنایت رژیم صهیونیستی اقدام جدی انجام دهد.

سخنگوی وزارت امور خارجه جمهوری اسلامی ایران با بیان این که رژیم صهیونیستی در طول هشت ماه گذشته با شکست راهبردی مواجه شده است در پاسخ به سوالی در ارتباط با برخی از تغییرات ایجاد شده در کابینه رژیم صهیونیستی گفت: عوض شدن چند قاتل و جنایتکار و جایگزین شدن چند قاتل و جنایتکار دیگر به جای آنها، تغییری در ماهیت رفتار این رژیم ایجاد نمی‌کند و باید جامعه جهانی به مسئولیت خود در برابر جنایت‌های این رژیم عمل کند.

کنعانی در پاسخ به سوال دیگری در این مورد نیز گفت: استعفاهای مکرر در کابینه این رژیم نشانگر فروپاشی داخلی و عدم دستیابی این رژیم به اهداف تعریف شده خود در حملات هشت ماه گذشته علیه نوار غزه و نشانگر شکست‌های راهبردی و مداوم این رژیم در جنگ علیه مردم فلسطین است.

کنعانی همچنین در پاسخ بهسوالی در ارتباط با اقدامات و آمادگی وزارت خارجه برای برگزاری انتخابات ریاست جمهوری در خارج از کشور و هماهنگی‌های انجام شده در این زمینه با وزارت کشور تصریح کرد : برای دستگاه دیپلماسی مشارکت حداکثری مردم به ویژه ایرانیان خارج از کشور در انتخابات ریاست جمهوری بسیار حائز اهمیت است و در راستای ایجاد ساز و کار شایسته به منظور مشارکت حداکثری شهروندان ایرانی خارج از کشور از مدتی قبل اقدامات اولیه در این ارتباط انجام شده و با وزارت کشور در این زمینه هماهنگی‌های لازم شده است.

وی با بیان اینکه شهروندان ایرانی خارج از کشور به عنوان بخشی از جامعه ایران باید بتوانند به راحتی در انتخابات شرکت کنند و ما باید ساز و کار مناسب را در این زمینه فراهم کنیم و اقدامات اولیه در این زمینه انجام شده است، گفت: در ذیل کمیته برگزاری انتخابات در خارج از کشور چند کمیته داخلی دیگر نیز در وزارت خارجه در این ارتباط شکل گرفته است.

برای مشارکت امن و راحت شهروندان ایران در انتخابات مکاتبات لازم با مقامات ذی‌ربط انجام می‌شود

کنعانی گفت: مکاتبات لازم نیز با مقامات ذی‌ربط کشورها که انتخابات ریاست جمهوری در آنها برگزار می‌شود برای مشارکت امن و راحت شهروندان ایران در انتخابات انجام می‌شود و تدابیر لازم در این زمینه اتخاذ می‌شود.

سخنگوی وزارت خارجه همچنین در پاسخ به سوالی تایید کرد که قرار است علی باقری سرپرست وزارت خارجه به عراق سفر کند.

کنعانی با بیان اینکه هماهنگی‌های اولیه در این زمینه انجام شده است، تصریح کرد : آقای باقری برای گفت‌وگو با مقامات عالیرتبه عراق در ارتباط با مسائل ۲ جلسه و آخرین تحولات منطقه به این کشور همسایه سفر می‌کند.

وی همچنین با اشاره به همدردی دولت و ملت عراق و اقلیم کردستان عراق با مردم ایران در پی شهادت رئیس‌جمهور و وزیر خارجه و همراهانشان گفت: در جریان این سفر از همدردی صورت گرفته از سوی دولت و ملت عراق با دولت و ملت ایران تشکر و قدردانی می‌شود.

سخنگوی وزارت خارجه در پاسخ به سوالی مبنی بر اینکه برخی معتقدند که علت افزایش فشار کشورهای غربی در این مقطع علیه ایران تاثیرگذاری بر انتخابات ایران و مشارکت مردم در آن است، گفت: پاسخ آنها را مردم ایران با مشارکت خود در پای صندوق‌های رای خواهند داد.

وی همچنین در پاسخ به این سوال که آیا ایران قرار است پاسخی به قطعنامه اخیر کشورهای غربی در شورای حکام علیه ایران بدهد خطاب به خبرنگار پرسش کننده گفت: شما را به توضیحات، مواضع و و دیدگاه‌های رئیس سازمان انرژی اتمی و سخنگوی این سازمان در مورد این تحولات ارجاع می‌دهم و طرف‌هایی که باید پیام این اظهارات و مواضع را می‌گرفتند، آن را دریافت کرده‌اند.

سخنگوی وزارت خارجه ایران در پاسخ به سوال ایسنا در ارتباط با برقراری روابط با بحرین گفت: ضمن تشکر از مقامات عالی دولت بحرین در ابراز همدردی با دولت و ملت ایران و اعزام هیات عالی‌رتبه به تهران برای ابراز همدردی، ما مواضع دولت بحرین از جمله پادشاه این کشور درباره رابطه با ایران را شنیدیم و این را محل توجه در مسیر مدیریت و ازسرگیری روابط سیاسی ۲ کشور قرار خواهیم داد.

سخنگوی وزارت خارجه ایران در پاسخ در باره عملکرد کشورهای غربی در موضوع فعالیت‌های هسته‌ای ایران گفت: اقدامات برخی طرف‌های اروپایی علیه ایران درباره موضوع هسته‌ای ایران، اقدامات غیرسازنده از سوی طرف‌هایی است که خود در ارتباط با موضوع هسته‌ای ایران و همچنین برجام، متهم اول و آخر هستند. این اقدام از منطق سیاسی قابل پذیرش برخوردار نیست. به جای اتهام‌زنی علیه ایران، متوجه مسئولیت‌های خود درباره وضع جاری باشند و به مسئولیت‌های خود عمل کنند.

وی افزود: ایران به قوانین و معاهدات بین‌المللی پایبند است. درباره فعالیت‌های هسته‌ای در چارچوب آژانس، پادمان و ان‌پی‌تی عمل می‌کند و به اجرای توافقات با آژانس پایبند است. فشارهای سیاسی برخی طرف‌های غربی در مقطع زمانی اخیر باعث منحرف‌کردن آژانس از کارکرد و فعالیت حرفه‌ای خود و متاسفانه فعالیت‌های حرفه‌ای آژانس را تحت تاثیر رویکردهای سیاسی خود قرار دارند. این رویکردها سازنده نیست.

کنعانی همچنین در پاسخ به ایسنا مبنی بر اینکه برخی معتقدند هدف برخی از کشورهای غربی در مورد افزایش فشار ایران زمینه سازی برای فعال کردن مکانیزم ماشه علیه تهران است گفت: نیت‌خوانی نخواهیم کرد. جمهوری اسلامی ایران در چارچوب تعهدات و تکالیف خود عمل کرده و می‌کند. جمهوری اسلامی ایران به رفتارهای سازنده، واکنش مناسب نشان می‌دهد و در مقابل رفتارهای غیر سازنده از حقوق مسلم و قانونی خود استفاده خواهد کرد.

سخنگوی وزارت خارجه همچنین در پاسخ به سوال دیگری در ارتباط با مکانیزم اخذ رای از حجاج ایرانی در مکه و مدینه گفت: موضوع اخذ رای از حجاج ایرانی به صورت جدی در دستور کار و هماهنگی قرار دارد و نتایج اقدامات در این زمینه اطلاع‌رسانی می‌شود.

کنعانی همچنین در پاسخ به سوال دیگری در ارتباط با زمان از سرگیری فعالیت‌های دیپلماتیک سفارت آذربایجان در تهران گفت: در ارتباط با این موضوع بر اساس توافقات انجام شده میان ۲ کشور و روند خوب گفت‌وگوها، زمان تقریبی این موضوع مشخص شده است و زمینه‌سازی مناسب برای انجام این موضوع در حال انجام است. سخنگوی وزارت امور خارجه همچنین در پاسخ به سوال دیگری در مورد موضوع پذیرش اعضای جدید در بریکس تصریح کرد: این موضوع یکی از مسائل مورد توجه و اهتمام اعضای رسمی و اصلی این گروه است و کشورهای گرناگون با توجه به جایگاه بریکس تمایل دارند که در این گروه عضویت پیدا کنند. وی ادامه داد: تصمیمات در این زمینه در یک ساز و کار جمعی توسط کشورهای عضو اخذ می‌شود.

کاندیداها اخلاق را در تبلیغاتشان رعایت کنند

حجت‌الاسلام والمسلمین محسنی اژه‌ای طی سخنانی در نشست شورای‌عالی قوه قضائیه، ضمن تبریک فرارسیدن ماه پرفضیلت و باعظمت ذی‌الحجه و ایام معلومات و اعیاد بزرگ پیش‌رو، اظهار کرد: ما در آینده نزدیک، انتخابات چهاردهمین دوره ریاست‌جمهوری را در پیش داریم، بدون‌تردید حضور گسترده و پرشور در انتخابات از جهات مختلف دینی، فرهنگی، امنیتی و ملی برای کشور مؤثر و نافع است، اگر خواهان ارتقا روزافزون ایران اسلامی، حفظ ارزش‌های انقلاب، پیشرفت همه‌جانبه کشور، دفع شر دشمن و ترفیع و تحکیم هر چه بیشتر امنیت ملی هستیم و در کل، اگر طالب ایران مقتدرتر هستیم، یکی از امور اساسی، مشارکت گسترده در انتخابات و انتخاب اصلح است. به هیچ وجه نباید از اهمیت انتخابات غافل شویم و باید به دیگران نیز نسبت به اهمیت آن، متذکر شویم.

رئیس قوه قضائیه با اشاره به اعلام اسامی کاندیداهای نهایی انتخابات ریاست‌جمهوری چهاردهم گفت: تمامی اشخاصی که برای نامزدی در انتخابات ریاست‌جمهوری چهاردهم احساس وظیفه کرده و با انگیزه‌های مختلف ثبت‌نام کردند، چه آن‌هایی که صلاحیت‌شان احراز شد و چه آن‌هایی که این امر برای‌شان محقق نشد، باید در تراز شخصیتی عمل کنند که داوطلب تصدی کرسی مهم ریاست جمهوری اسلامی ایران است، در این راستا، اصل اساسی، قائل شدن احترام ویژه برای قانون است، قطعاً در این قضیه و به طور کلی، قضایای مشابه، نباید عملی مرتکب شد که سبب سوءاستفاده و بهره‌برداری دشمن شود.

رئیس دستگاه قضا در ادامه، توصیه‌های مهمی را خطاب به نامزدهای احراز صلاحیت‌شده مطرح کرد و گفت: کاندیداهای احراز صلاحیت‌شده که فرآیند و موسم تبلیغات انتخاباتی آن‌ها طبعاً آغاز شده و یا آغاز می‌شود قطعاً توجه و عنایت دارند که باید اخلاق و قانون را در عرصه تبلیغات انتخاباتی، سرلوحه اقدامات خود قرار دهند؛ باید بر آنچه که سبب تقویت انسجام ملی می‌شود و مایه امیدواری برای آحاد جامعه بویژه جوانان است، تاکید و تکیه کرد و از هر آنچه که موجب افتراق و سیاه‌نمایی و خوشحالی و شعف دشمن می‌شود، اجتناب و احتراز ورزید. انتظار آن است که نامزدهای انتخابات این موارد مهم را به ستادهای تبلیغاتی و هواداران خود گوشزد کنند؛ همچنین ضروری است کاندیداها و ستادهای آنان به هشدارها و تذکرات دستگاه‌های نظارتی نیز توجه ویژه داشته باشند تا خدای‌ناکرده برای خود و یا دیگران، دردسر و تصدیع و مزاحمتی ایجاد نکنند.

* ادامه یادداشت

و در نهایت روزنامه اصولگرای فرهیختگان پیش‌بینی کرد که انتخابات ریاست‌جمهوری نهم به دور دوم کشیده خواهد شد.

به گزارش فرهیختگان، هنوز برای قضاوت در مورد شکل انتخابات تیرماه و نتایج احتمالی آن زود است اما با توجه به فضای اجتماعی که در جامعه وجود دارد، امکان ساختن یک موج جدید و سوار شدن روی آن به شدت کاهش پیدا می‌کند. علاوه بر این با حضور چهره‌های متکثری که هرکدام یک میزان رای دارند، احتمال کشیده شدن انتخابات تیرماه به دور دوم قوت پیدا می‌کند. اگرچه وضعیتی که در شش‌دانگ این دوره اتفاق افتاد شباهت زیادی به انتخابات ۹۲ دارد و حسن روحانی که در روزهای اولیه نظرسنجی کمتر از یک درصد رای داشت، توانست رای ویژه‌ای به دست بیاورد اما این دوره تفاوت ویژه‌ای با دوره‌های قبل دارد و آن فرصت کم انتخابات این دوره است. در چنین شرایطی احتمال تغییر نظر مردم و وقوع یک تحول قابل توجه در جامعه تا حد زیادی کاهش پیدا می‌کند. علاوه بر این با توجه به اینکه برخی از نامزدها پایگاه رای ثابتی دارند، استراتژی آنها در صورت تایید صلاحیت، حداقل حفظ همین پایگاه رای ثابت است تا با تکیه بر آن، علاوه بر اینکه رای دیگر رقبا را بشکنند، انتخابات را به دور دوم بکشانند تا در وضعیت مشابه ۸٤ احتمال پیروزی آنها قوت بیشتری پیدا کند.»

در نهایت امیدواریم که با این آرایش، شور و نشاط به پای صندوق‌های رأی در هشتم تیر ماه برگردد و شاهد یک انتخابات رقابتی و نهایتا شکل‌گیری یک دولت با سرمایه اجتماعی زیاد باشیم.

تلفن های تماس با دفتر روزنامه امین:
۰٤۱-۳۳۳۵۲۷۷٤
۰٤۱-۳۳۳۵۲۷۷۹