www.aminnews.ir amine.mardom@yahoo.com @aminnewspaper
مراصنامه اخلاقی روزنامه نگاران روزنامه امین در سایت روزنامه

امین

روزنامه سراسری سیاسی، اقتصادی، اجتماعی و فرهنگی صبح ایران
صاحب امتیاز و مدیر مسئول: میرایوب پیرایش قهوه چی
نشانی دفتر تبریز: خیابان امام خمینی(ره) - کلانتر کوچه - کوچه ششم پلاک ٦١ - طبقه اول
تلفن: ٣٣٣٥٢٧٧٤ (٠٤١) و ٣٣٣٥٢٧٧٩ (٠٤١) تلفکس: ٣٣٣٥٢٧٥١ (٠٤١)
آدرس پست الکترونیکی: amine.mardom@yahoo.com

نشانی دفتر تهران:
خیابان کارگر - نرسیده به چهارراه لشکر
روبروی ساختمان پست - پلاک ٨٥١ طبقه سوم - واحد٦
تلفن: ٦٦٤٩٤٣١٨ (٠٢١) و ٦٦٤٩٤٣٩١ (٠٢١)
لیتوگرافی: واژه
چاپ: برلیان

www.aminnews.ir
@aminnewsagency 376
@aminnewspaper
@aminnewspaper1376

یکشنبه ١٣ خرداد ١٤٠٣ / ٢٣ ذی القعده ١٤٤٥ هـ. ق / 2 Jun 2024 / شماره ٦٧٦٨ / سال بیست و هفتم

از وعده تا عمل:
نقش پررنگ رئیس جمهور شهید در خصوصی‌سازی

شکستن قفل سخت خصوصی‌سازی سرخابی‌های پایتخت، تدبیری برد که در دولت سیزدهم رنگ واقعیت به خود گرفت.

به گزارش، هر چند که از فوتبال به عنوان یکی از بزرگترین صنایع پردرآمد قرن بیست‌ویکم یاد می‌شود اما با وجود گذشت بیش از ۲ دهه از این سده و اهمیت سرمایه‌گذاری در فوتبال، بسیاری از باشگاه‌های کشورمان یا مستقیم از بودجه دولتی تغذیه می‌کنند یا حیات اقتصادی آنها وابسته به بودجه شرکت‌های دولتی است. وابستگی به بودجه دولتی موجب شده تا عمر چند تیم خصوصی که گام به عرصه فعالیت در لیگ برتر گذاشتند کمتر از انگشتان ۲ دست باشد.

شکست پروژه خصوصی‌سازی در فوتبال ایران هر چند که تک بعدی نیست اما بسیاری باور دارند که نبرد اراده و برنامه مدون دولت‌ها در واگذاری باشگاه‌های دولتی، فوتبال ایران را در مسیری قرار داده که بدون تغذیه از دولت و سازمان‌های مختلف نمی‌توانند به حیات خود ادامه دهند.

گسترش خصوصی‌سازی در کشورهای حاشیه خلیج‌فارس در حالی بود که فوتبال ایران به یکی از بزرگترین سرمایه‌های جهانی یعنی هواداران مجهز است اما بهره‌گیری از این سرمایه نه تنها فرصت نبرد بلکه در برخی دولت‌های گذشته خصوصی‌سازی از دستور کار خارج و در حد شعار باقی ماند.

واگذاری ۲ باشگاه پرطرفدار استقلال و پرسپولیس به مردم از نخستین سال‌های دهه ۸۰ شمسی در دستور کار مسئولان قرار گرفت اما هر دوره این طرح به بهانه‌ای با شکست مواجه شد. رویه ناموفق خصوصی‌سازی در فوتبال ایران نه تنها در این ۲ دهه پیشرفتی نداشت بلکه تغذیه کردن این تیم‌ها از بودجه دولتی موجب شد تا تیم‌های خصوصی فوتبال ایران در کمترین زمان ممکن دچار ورشکستگی شده و این خود یک حس ناامیدکننده در بین سرمایه‌گذاران ایجاد کرد. سرنوشت تلخ استقلال اهواز، شیرین فراز کرمانشاه و استیل آذین موجب شکل‌گیری تقابل فوتبال خصوصی و دولتی شد، تقابلی که برنده همیشگی آن تیم‌های دولتی بود اما این رویه در آغاز قرن ۱۵ خورشیدی کاملا متفاوت شد زیرا شعار ورزش مردمی یکی از وعده‌های انتخاباتی دولت سیزدهم بود.

شهید آیت‌الله رئیسی در تبلیغات انتخاباتی با آگاهی از شکست مستمر پروژه واگذاری ۲ باشگاه بزرگ فوتبال ایران در دهه‌های گذشته از واگذاری سرخابی‌ها به عنوان یکی اولویت در دولت خود یاد کرد.

وی ۲۵ خردادماه چند روز پیش از انتخابات ریاست جمهوری در دیدار با جمعی از ورزشکاران و پیشکسوتان رشته‌های مختلف ورزشی در مجموعه فرهنگی شهدای انقلاب اسلامی (سرچشمه) تأکید کرد که موضوع خصوصی‌سازی ۲ باشگاه استقلال و پرسپولیس را در دولت مردمی با جدیت پیگیری خواهد کرد تا نگرانی هواداران و پیشکسوتان در این رابطه رفع شود.

وعده خصوصی‌سازی در ۲۵ خرداد سال ۱۴۰۰ برای بسیاری از کارشناسان و اهالی فوتبال حرف تازه‌ای نبود زیرا آنان در گذشته نیز این شعارها را درک کرده بودند اما عمل به این وعده در کوتاه مدت توسط دولت یک اتفاق حیرت‌انگیز در ورزش کشور بود تا جایی که وزارت ورزش و جوانان به عنوان مالک ۲ تیم در کمتر از ٦ ماه خصوصی‌سازی را در دستور کار قرار داد و تا فجر انقلاب به این وعده جامع عمل پوشاند. پیرو این وعده بود که علی بهادری جهرمی سخنگوی دولت در ۱۲ بهمن ماه و همزمان با آغاز دهه فجر اعلام کرد: استقلال و پرسپولیس تیم‌های مردم هستند و باید به مردم هم واگذار شوند.

همچنین با اعلام سخنگوی دولت کار ارزش گذاری باشگاه استقلال و پرسپولیس در بهمن‌ماه به پایان رسید. بنا بر اعلام حسین قربان‌زاده رئیس وقت سازمان خصوصی‌سازی ارزش‌گذاری ۲ باشگاه در ٢٤ بهمن ماه به پایان رسید و قرار شد تا نیمه اسفند واگذاری انجام شود.

شکستن تابوی واگذاری ٦ هزار روزه واگذاری سرخابی‌ها در ٢٦٥ روز یکی از هنرهای دولتی سیزدهم بود که ١٥ اسفند ١٤٠٠ رنگ واقعیت به خود گرفت و این روز را به یک اتفاق تاریخی در ورزش ایران بدل کرد. در این روز و طبق اعلام سازمان خصوصی‌سازی، پرسپولیس ٣٢٠٠ میلیارد تومان و استقلال ٢٨٠٠ میلیارد تومان ارزش‌گذاری شدند تا به زودی عرضه سهام آنها در بازار پایه فرابورس آغاز شود.

اما این پایان کار نبود بلکه گام مهم و اساسی دولت و وزارت ورزش در آغازین ماه‌های سال ١٤٠٣ برداشته شد جایی که مالکیت این ۲ تیم به طور رسمی تغییر پیدا کرده و مشکل مالکیت مشترک آنها را حل کرد. مالکیت مشترکی که در چند سال گذشته استقلال و پرسپولیس را از لیگ قهرمانان محروم کرده بود.

اتفاق تاریخی تغییر مالکیت ۲ باشگاه در روز پنجم اردیبهشت با حضور کیومرث هاشمی وزیر ورزش و جوانان، سیداحسان خلعتبری وزیر امور اقتصاد و دارایی، سیدمحمدشروین اسپیان معاون توسعه ورزش قهرمانی و حرفه‌ای وزارت ورزش، مدیران عامل، اعضای هیات مدیره ۲ باشگاه استقلال و پرسپولیس و نمایندگان مالکان جدید سرخابی‌ها برگزار شد.

در این جلسه مشخص شد که ٨٥ درصد از سهام باشگاه استقلال از سوی شرکت صنایع پتروشیمی خلیج فارس، شرکت‌های تابعه آن شامل پتروشیمی بندر امام (ره)، پتروشیمی بوعلی سینا، پتروشیمی شهید تندگویان، پتروشیمی پارس و شرکت صنایع پتروشیمی خلیج فارس واگذار شد و همین مقدار از سهام باشگاه پرسپولیس نیز به بلنک‌های شهر (٣٠ درصد)، ملت (٢٠ درصد)، تجارت (٢٠ درصد)، صادرات (٥ درصد)، رفاه (٥ درصد) و اقتصاد نوین (٥ درصد) انتقال پیدا کرد.

هاشمی در این جلسه اظهار داشت: از پیشکسوتان دو تیم تشکر می‌کنم. ٥ درصد از سهام این دو باشگاه در اختیار وزارت ورزش است که با همکاری این عزیزان این ٥ درصد نیز واگذار خواهد شد تا واگذاری این دو باشگاه به‌صورت کلی انجام شود تا مشکلی برای حضور در رقابت‌های بین‌المللی نداشته باشند.

محرومیت ۳ ساله کشتی‌گیر پهلوانی به دلیل دوپینگ

ستاد ملی مبارزه با دوپینگ، محمد رمضانی، ورزشکار رشته کشتی پهلوانی را به ۳ سال محرومیت از تمامی فعالیت‌های ورزشی محکوم کرد.

طبق اعلام آزمایشگاه مورد تایید وادا، وجود ماده ممنوعه "نوراندروسترون" از کلاس ماده های ممنوعه S1 در نمونه این ورزشکار تایید شد. با عنایت به پذیرش اولیه تخلف و قبول مجازات تعیین شده توسط ورزشکار و طبق ماده ۱-۸-۱۰ از مجموعه قوانین و مقررات مبارزه با دوپینگ ایران، حکم محرومیت وی بدون انجام مراحل دادرسی و تشکیل جلسه شورای صدور رای مستقیما توسط کمیته انضباطی ایران نادو صادر گردید.

با عنایت به اینکه حکم محرومیت برای این تخلف ٤ ساله است اما با در نظر گرفتن پذیرش تخلف صورت پذیرفته توسط ورزشکار، ایران نادو با تخفیف یک ساله حکم محرومیت وی را از تاریخ ١٤٠٣/٠١/١٨ لغایت ١٤٠٦/٠١/١٧ و به مدت ۳ سال صادر کرد.

جدیدترین رنکینگ فدراسیون جهانی شطرنج
صعود ۲ پله‌ای مقصودلو و ۳ پله‌ای طباطبایی

در جدیدترین رنکینگ فدراسیون جهانی پرهام مقصودلو، مرد شماره یک شطرنج ایران، با ۲ پله صعود نسبت به ماه قبل در رده هفدهم دنیا قرار دارد.

در جدیدترین رنکینگ اعلامی فدراسیون جهانی شطرنج (ماه ژوئن) مگنوس کارلسن با ریتینگ ۲۸۳۰ در رده نخست دنیا در بخش کلاسیک ایستاده است. فابیانو کاروانا با پرچم آمریکا و با ریتینگ ۲۸۰۵ در رده دوم و هیکارو ناکامورا با پرچم آمریکا و با ریتینگ ۲۷۹٤ در رده سوم دنیا در بخش کلاسیک ایستاده‌اند.

پرهام مقصودلو، مرد شماره یک شطرنج ایران، با ریتینگ ۲۷۳۳ با دو پله صعود نسبت به ماه قبل در رده هفدهم جهان قرار دارد. سیدمحمدامین طباطبایی، دیگر ملی‌پوش شطرنج ایران، نیز با سه پله صعود و با ریتینگ ۲۷۱۳ در رده بیست‌وهشتم دنیا ایستاده است.

پرهام مقصودلو، سیدمحمدامین طباطبایی، بردیا دانشور، پریا ایدنی، امیررضا پوررمضانعلی، سیدخلیل موسوی، مهدی غلامی، امیررضا پورآقابلا، سینا موحد، آرین غلامی، شاهین لرپری‌زنگنه و احسان قائم‌مقامی به ترتیب در رده‌های اول تا دوازدهم شطرنج ایران قرار دارند.

فدراسیون شطرنج ایران ماه گذشته در جایگاه ۲۳ بهترین‌های دنیا قرار داشت که این بخش رنکینگ به‌روزرسانی نشده است.

پاداش ویژه برای وزنه‌برداران طلایی
تکلیف حقوق ناکامان چه می‌شود؟

رییس فدراسیون وزنه‌برداری از پاداش یک میلیارد و ۵۰۰ میلیونی به وزنه‌برداری که در المپیک مدال طلا بگیرند، خبر داد و گفت: اگر شانس های مدال طلا در المپیک موفق نبودند تکلیف حقوق شان چه می‌شود؟

سجاد انوشیروانی در گفت‌وگویی، در مورد اعتراض وزنه‌برداران به حقوقی که از سوی کمیته ملی المپیک برای آن‌ها در نظر گرفته‌شده و سیاست سکوت کمیته در برابر اعتراض وزنه‌برداران گفت: ما گزارش‌های لازم را ارسال کردیم، کمیته ملی المپیک در بحث ارزیابی‌ها رنکینگ را ملاک قرار داده است، هر دو وزنه‌برداران ما در رنکینگ در جایگاه چهارم قرار دارند.

وی ادامه داد: این دو وزنه‌بردار شانس کسب مدال دارند. سوال من این است که چطور ما این دو نفر را شانس کسب مدال نمی‌دانیم؟! اگر وزنه‌برداران ایران در رنکینگ جهانی در جایگاه دهم بودند و با نفرات برتر ۲۰ کیلوگرم فاصله رکوردی داشتند ما به این موضوع اعتراض نمی‌کردیم اما الان شرایط به خصوص در دسته ۸۹ کیلوگرم متفاوت شده است.

وی باشاره به اینکه امیدوار است مسئولان کمیته ملی المپیک نسبت به این موضوع توجیه شده باشند، گفت: دوستان حاضر در کمیته ملی المپیک، آقایان هاشمی و خسروی وفا به ما خیلی لطف دارند و لطافا این مجموعه به وزنه‌برداری نگاه مثبت دارد و همیشه ما را حمایت کردند اما در خصوص حقوق وزنه‌برداران به نظرات کارشناسان بسنده کردند و ما در اینجا دچار مشکل شدیم. وزنه‌بردار چینی در دسته ۸۹ کیلوگرم در رنکینگ بوده اما برای حضور در المپیک اسم او را در لیست قرار ندادند، یعنی عملاً حذف می‌شود پس از این اتفاقاً عملاً مصطفی جوادی جز سه نفر برتر قرار می‌گیرد.

نباید برای کسانی که سهمیه گرفتند شانس مدال قائل شد

رئیس فدراسیون وزنه‌برداری عنوان کرد: نفر دومی که در رنکینگ بالاتر از مصطفی قرار گرفته است جز نفرات مدعی این وزن نبوده و تازه از وزن پایین به این دسته آمده است و مشخص نیست در این وزن چه شرایطی خواهد داشت. پس با این شرایط ما اگر مصطفی جوادی به لحاظ روحی تقویت کنیم شانس بالایی برای کسب مدال دارد. ما به اعضای هیأت اجرایی و کمیته ملی المپیک پیشنهاد دادیم اما متأسفانه مطرح نکردند. پیشنهاد ما این بود برای همه کسانی که سهمیه گرفتند شانس مدال قائل نشویم. در المپیک توکیو چه کسی فکر می‌کرد جواد فروغی به مدال طلای المپیک برسد؟! ولی این اتفاق رخ داد.

اگر ورزشکاری به مدال طلای المپیک نرسد تکلیف حقوقش چه خواهد شد؟

انوشیروانی تأکید کرد: ما از الان چرا باید حدس بزنیم که چه کسی مدال طلا یا نقره می‌گیرد؟! بهتر است به همه ورزشکارانی که سهمیه کسب کردند یک حقوق ثابت بدهیم، در المپیک هر کسی به مدال طلا یا نقره رسید، از آذرماه سال ١٤٠٢ تا زمان المپیک که حدوداً ۸ ماه است، مابه‌التفاوت حقوق ۲۰۰ میلیونی خود را بگیرند. هر کسی که مدال برنز و نقره هم گرفت چنین شرایطی داشته باشد. به نظرم این راه کاملاً منطقی است، تا اینکه از الان بگوییم فلان ورزشکار در المپیک مدال طلا می‌گیرد پس باید حقوق ۲۰۰ میلیونی او را بدهیم. اگر همین ورزشکار در المپیک به مدال طلا نرسد، تکلیف حقوق او چه می‌شود؟! یا اینکه ورزشکاری طلا بگیرد و حقوق کامل هم نگرفته باشد. آن وقت تکلیف چه خواهد شد؟!

برای وزنه‌برداران المپیکی حقوق را افزایش دادیم

رئیس فدراسیون وزنه‌برداری در پاسخ به این سوال که آیا مسئولان کمیته ملی المپیک نسبت به این موضوع توجیه شدند، خاطرنشان کرد: قرار است این موضوع در هیأت اجرایی مطرح شود. وزنه‌برداران المپیکی ما حق دارند به این موضوع اعتراض کنند، البته ما خودمان در فدراسیون اجازه نمی‌دهیم نگران این مسائل باشند. تحت هر شرایطی آنها را حمایت می‌کنیم. فدراسیون برای ورزشکاران المپیکی حقوق در نظر گرفته و نسبت به سال گذشته هم افزایش حقوق داشتیم. از آن طرف طبق وزنه‌هایی که کادر فنی تعیین کرده، و اگر هر کدام از وزنه‌برداران تا المپیک بترکند آن وزنه‌ها را بزنند یک جایزه ریالی به حساب آنها پرداخت خواهیم کرد.

طلایی‌های وزنه‌برداری در المپیک یک میلیارد و ۵۰۰ میلیون پاداش می‌گیرند

انوشیروانی با اشاره به پاداش ویژه فدراسیون برای مدال آوران المپیک گفت: وزنه‌بردارانی که در المپیک پاریس موفق به کسب مدال طلا شوند، از سوی فدراسیون وزنه‌برداری پاداش یک میلیارد و نیمی به آنها تعلق می‌گیرد؛ نقره و برنز المپیک ۷۰۰ و ۵۰۰ میلیون پاداش دریافت خواهند کرد. البته این موضوع باعث مورد تأیید هیأت رئیسه فدراسیون هم قرار بگیرد. کمیته ملی المپیک و شخص آقای خسروی وفا به ما خیلی لطف و عنایت دارند. بودجه ما را چند برابر کردند. ما قدرشناس همه این حمایت‌ها هستیم. اما در بحث تصمیمات هیأت اجرایی انتقادهایی نسبت به آن داریم که امیدوارم حل و فصل شود. از اعضای هیأت اجرایی انتظار زیادی داریم چرا که اکثر آنها به ورزش آگاه هستند و انتظار تصمیم معقول داریم. رفته رفته نزدیک به المپیک و با افزایش تعداد سهمیه ورزشکاران دردسر این موضوع بیشتر خواهد شد.

کمیته ملی المپیک برای وزنه‌برداری ۲۰ میلیارد بودجه در نظر گرفته است

وی در مورد بودجه‌ای که کمیته ملی المپیک و وزارت ورزش به وزنه‌برداری اختصاص دادند، گفت: قرار است یکشنبه تفاهم نامه با وزارت ورزش امضا کنیم و عدد بودجه آنجا مشخص خواهد شد. اما کمیته ملی المپیک نزدیک ۲۰ میلیارد تومان برای ما درنظر گرفته است. برآورده هزینه ما در سال جاری، ١٦٥ میلیارد تومان است که نسبت به سال گذشته به دلیل تجهیزات و زیرساخت‌ها و اعزام‌ها رشد صد در صدی داشته است. عمده این هزینه‌ها را از طریق اسپانسر هم تأمین می‌کنیم اما اعتقادمان بر این است که کمیته ملی المپیک و وزارت ورزش و جوانان نگاه ویژه‌ای به وزنه‌برداری داشته باشند.

من از آقای وزیر تشکر می‌کنم که درصد مبلغ بودجه فدراسیون وزنه‌برداری را نسبت به سایر فدراسیون‌ها افزایش دادند اما باز هم همان مبلغ خیلی کم است و این رشته باید حتماً جز رشته‌هایی باشد که بالاترین مبلغ را دریافت می‌کند. ما در مسیر روزهای خوب وزنه‌برداری هستیم و به آن نزدیک هستیم. در این مسیر باید همه نگاه‌ها به این رشته عوض شود و ما را بهتر ببینند.

انوشیروانی همچنین درباره جزئیات جلسه با رؤسای فدراسیون‌های کشتی و بسکتبال گفت: این جلسه در مورد مشکلات زیرساخت‌های استادیوم آزادی در بحث تأسیسات بود، چاه‌ها به مشکل خورده و باید لایروبی شوند تا در تابستان به مشکل آب برنخوریم. قرار شد به صورت مشترک هزینه‌های لایروبی را انجام دهیم تا مشکلات آن برطرف شود.

یزدانی سوپراستار تورنمنت مجارستان
حضور نیمی از المپیکی ها در بوداپست

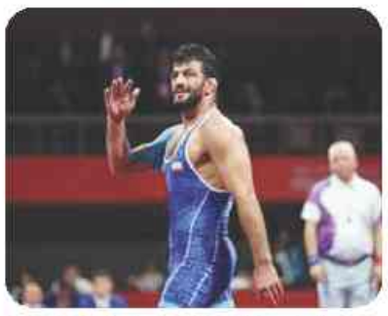

اتحادیه جهانی کشتی از حضور ١٣٤ کشتی گیر المپیکی در تورنمنت رنکینگ مجارستان خبر داد. تورنمنت رنکینگ کشتی مجارستان از ١٧ تا ٢٠ خرداد به میزبانی بوداپست برگزار می شود و امتیاز آن در رنکینگ کشتی گیران تاثیرگذار خواهد بود.

اتحادیه جهانی کشتی با اشاره به سطح بالای این رقابت ها، از حضور تقریبی نیمی از کشتی گیران المپیکی از کشورهای مختلف در ۳ بخش کشتی آزاد و فرنگی مردان و کشتی زنان خبر داد.

اتحادیه جهانی کشتی با اعلام حضور ٣١٣ کشتی گیر در این مسابقات بر اساس لیست اولیه کشورها، عنوان کرد: از این تعداد ١٣٤ کشتی گیر که موفق به کسب سهمیه المپیک شده اند شامل عنوان داران جهان و المپیک و همچنین ستاره های کشتی جهان در این رویداد حاضر می شوند.

از جمله چهره های شاخص این رقابت ها حسن یزدانی از ایران است که اتحادیه جهانی با انتشار عکس او، تلویحا از یزدانی به عنوان سوپراستار این رقابت ها نام برده است.

یزدانی قرار است پس از دوری ۸ ماهه از کشتی به دلیل جراحی کتف، در وزن ٨٦ کیلوگرم مبارزه کند.

قهرمانی رسولی و صابری در تور دوومیدانی قاره‌ای نیجریه

حسین رسولی در ماده پرتاب دیسک و مهدی صابری در پرتاب وزنه در مسابقات دوومیدانی تور قاره‌ای نیجریه قهرمان شدند.

در جریان برگزاری رقابت‌های دوومیدانی تور قاره‌ای که به میزبانی کشور نیجریه در حال برگزاری است، حسین رسولی پرتابگر کشورمان موفق شد با ثبت حدنصاب ٥٧.٣٥ متر و با کسب عنوان قهرمانی به کار خود در این مسابقات پایان دهد.

مهدی صابری پرتابگر (پرتاب وزنه) کشورمان نیز با ثبت حد نصاب ١٩.٦١ متر، صاحب گردن‌آویز طلا شد.

این مسابقات یکی از رویدادهای دارای امتیاز برای دست یافتن به ورودی بازی‌های المپیک پاریس است.

حمیده اسماعیل‌نژاد، سبحان احمدی و مهدی پیرجهان دیگر نمایندگان کشورمان در این رقابت‌ها هستند که امروز (شنبه) به میدان خواهند رفت.

ذکر روز یکشنبه

یا ذالجلال والاکرام
ای صاحب شکوه و بزرگواری

رخدادهای تاریخی امروز

- سخنرانی تاریخی عصر عاشورای امام خمینی(ره) در مدرسه فیضیه قم (١٣٤٢ش)
- تولد "خیام نیشابوری" شاعر، فیلسوف، پزشک و ریاضی‌دانِ شهیر ایرانی (٤٣٩ق)
- تولد حضرت ابراهیم(ع) به نقل از امام رضا(ع)
- خروج پیامبر اکرم(ص) از مدینه به قصد حجة الوداع (١٠ ق)
- آغاز عملیات "روباه صحرا" توسط آلمان علیه انگلستان در شمال افریقا (١٩٤٢م)

استفتائات رهبری

اگر مأمومی به دلیل بیماری (تنگی نفس) ناچار است که زودتر از امام، سر از رکوع یا سجده بردارد؛ آیا نمازش به جماعت صحیح است؟

اگر مأموم عمداً زودتر از امام سر از رکوع یا سجده بردارد، نمازش فرادا می شود؛ بله می تواند با مقدار کمی تأخیر، رکوع و سجود را انجام دهد تا بتواند همراه امام یا پس از او، از رکوع و سجده بلند شود.

حدیث روز

امام علی علیه السلام

مَن تَنَزَّهَ عَن حُرُماتِ اللهِ سارَعَ إلَيهِ عَفوُ اللهِ.

هر که از حرام‌های خداوند خویشتنداری کند، بخشش خدا به سوی او بشتابد.

داستان کوتاه

پیرمرد منتظر

پرستار بیمارستان، مردی با یونیفرم ارتشی با ظاهری خسته و مضطرب را بالای سر بیماری آورد و به پیرمردی که روی تخت دراز کشیده بود گفت: «آقا پسر شما اینجاست.»

پرستار مجبور شد چند بار حرفش را تکرار کند تا بیمار چشمانش را باز کند. پیرمرد به سختی چشمانش را باز کرد و در حالیکه بخاطر حمله قلبی درد می کشید، جوان یونیفرم پوشی را که کنار چادر اکسیژن ایستاده بود دید و دستش را بسوی او دراز کرد و سرباز دست زحمت او را که در اثر سکته لمس شده بود در دست گرفت و گرمی محبت را در آن حس کرد.

پرستار یک صندلی برایش آورد و سرباز توانست کنار تخت بنشیند. تمام طول شب آن سرباز کنار تخت نشسته بود و در حالیکه نور ملایمی به آنها می تابید، دست پیرمرد را گرفته بود و جملاتی از عشق و استقامت برایش می گفت. پس از مدتی پرستار به او پیشنهاد کرد که کمی استراحت کند ولی او نپذیرفت.

آن سرباز هیچ توجهی به رفت و آمد پرستار، صداهای شبانه بیمارستان، آه و ناله بیماران دیگر و صدای مخزن اکسیژن رسانی نداشت و در تمام مدت با آرامش صحبت می کرد و پیرمرد در حال مرگ بدون آنکه چیزی بگوید تنها دست پسرش را در تمام طول شب محکم گرفته بود.

در آخر، پیرمرد مرد و سرباز دست بیجان او را رها کرد و رفت تا به پرستار بگوید. منتظر ماند تا او کارهایش را انجام دهد. وقتی پرستار آمد و دید پیرمرد مرده، شروع کرد به سرباز تسلیت و دلداری دادن، ولی سرباز حرف او را قطع کرد و پرسید: «این مرد که بود؟»

پرستار با حیرت جواب داد: «پدرتونه»

سرباز گفت: «نه اون پدر من نیست، من تا بحال او را ندیده بودم.»

پرستار گفت: «پس چرا وقتی من شما را پیش او بردم چیزی نگفتید؟»

سرباز گفت: «میدونم اشتباه شده بود ولی اون مرد به پسرش نیاز داشت و پسرش اینجا نبود و وقتی دیدم او آن قدر مریض است که نمی تواند تشخیص دهد من پسرش نیستم و چقدر به وجود من نیاز دارد تصمیم گرفتم بمانم. در هر صورت من امشب آمده بودم اینجا تا آقای ویلیام گری را پیدا کنم. پسر ایشان امروز در جنگ کشته شده و من مامور شدم تا این خبر را به ایشان بدهم. راستی اسم این پیرمرد چه بود؟»

پرستار در حالیکه اشک در چشمانش حلقه زده بود، گفت: «آقای ویلیام گری...»

دفعه بعد زمانی که کسی به شما نیاز داشت فقط آنجا باشید و بمانید و تنهایش نگذارید. ما انسانهائی نیستیم که در حال عبور از یک تجربه گذرای روحی باشیم بلکه روح هائی هستیم که در حال عبور از یک تجربه گذرای بشری هستیم.