www.aminnews.ir aminnewspaper1376 روزنامه سراسری و کثیرالانتشار صبح ایران قیمت ۱۰۰۰۰ تومان aminnewsagency amine mardom@yahoo.com

امین

چهار شنبه ۲۰ تیر ۱۳۰۳ / ٤ محرم ١٤٤٦هـ. ق / 2024 July 10 / شماره ٦٧٩٢ / سال بیست و هفتم

آمریکا ضعیف شده است

برخی دستگاه ها دوست ندارند املاکشان شفاف شود

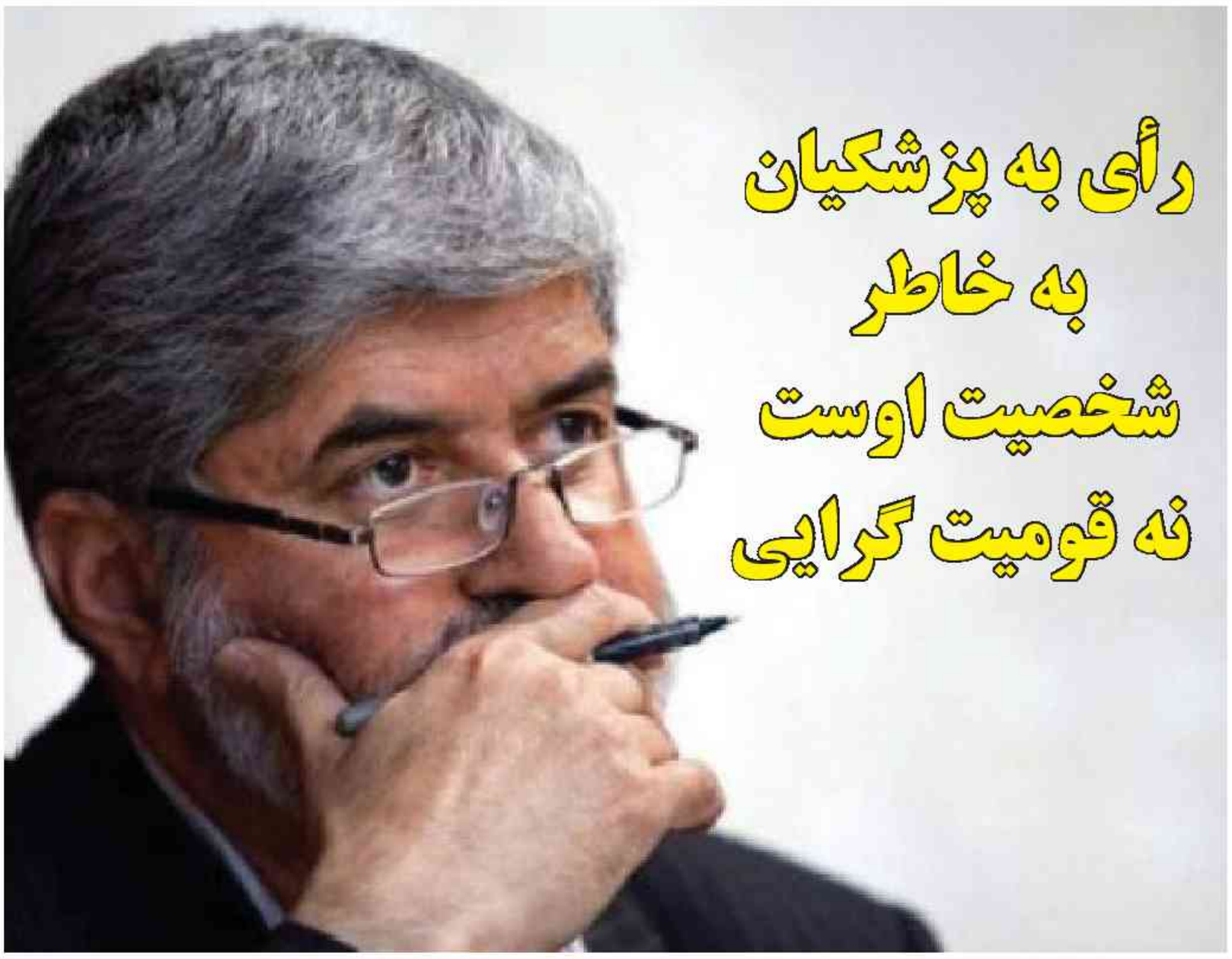

رأی به پزشکیان به خاطر شخصیت اوست نه قومیت گرایی

یادداشت

مسعود پزشکیان و انتخاب اعضای کابینه

* نسیبه پیرایش

مجاهدین شنبه، اصطلاحی است که این روزها با مشخص شدن تکلیف ریاست جمهوری چهاردهم و شروع گمانه‌زنی‌ها درباره کابینه مسعود پزشکیان، زیاد درباره آن می‌خوانیم و می‌شنویم.

سعید لیلاز در این باره در گفت‌وگو با خبرآنلاین می‌گوید: «اصطلاح مجاهدان شنبه را مرحوم احمد کسروی در اثر سترگ خود، کتاب «تاریخ مشروطه ایران» نوشته و در آنجا توضیح می‌دهد که انقلاب مشروطه روز جمعه پیروز شد؛ درست مثل انتخابات ریاست جمهوری در ایران؛ و بلافاصله بعد از روز جمعه، گروهی که مرحوم کسروی آن‌ها را «خوشه‌چینان انقلاب» نام‌گذاری می‌کند، روز شنبه، فردای روز پیروزی انقلاب مشروطه، بدون اینکه کوچک‌ترین دخالت یا زحمتی کرده باشند و مجاهدتی به خرج داده باشند یا در فرایند پیروزی انقلاب، هزینه‌ای کرده باشند، بلافاصله حمایل‌های پر از فطار فشنگ به گردنشان بستند و نفری یک تفنگ دستشان گرفتند و خودشان را در داخل صفوف مجاهدینی جا زدند که مثل مرحوم باقرخان و ستارخان و شهید ثقه‌الاسلام و بزرگان دیگری که عموما آن‌ها هم اهالی تبریز بودند، جا زدند و حتی جلوتر از آن‌ها قرار گرفتند و گفتند ما هم در پیروزی انقلاب و نتایج آن شریک هستیم. مرحوم کسروی اسم این‌ها را می‌گذارند «مجاهدان روز شنبه» و به طرز عجیب و شگفت‌آوری در تمام انتخابات ریاست جمهوری که حداقل من از سال ۱۳۷٦ به این طرف یادم هست، این مفهوم «مجاهدان شنبه»، کاملا موضوعیت داشته و ما هر بار به بلایای آن مبتلا شده‌ایم و این خطر جدی در کمین دولت آقای پزشکیان هم هست.»

محمد فاضلی هم در کانال تلگرامی خود نوشت: «آقای پزشکیان، اغلب مجاهدین شنبه، کارشان نابود کردن اعتماد مردم به شما و زمین زدن دولتی است که تشکیل می‌دهید. آقای پزشکیان، اطمینان دارم از در و دیوار زندگی امروزت تا زمان انتخاب وزرا و استانداران، آدم‌هایی می‌بارد که می‌خواهند وزیر و رئیس سازمان و استاندار به شما معرفی کنند.

اگر روالی برای انتخاب افراد همکارت نداشته باشی، به سرعت همه سرمایه اجتماعی که اندوخته‌ای به باد خواهی داد. آقای پزشکیان، رویه روشنی برای انتخاب همکاران‌تان در دولت داشته باشید، آن‌را به ملت اعلام کنید و نشان دهید آنچه در دوره‌های مدیریت دانشگاه‌های آمریکا، انگلستان، سوئیس و سایر کشورها آموخته‌اید، بخشی از وجودتان شده و واقعاً قصد دارید کشور را با عقلانیت، شفافیت، پاسخ‌گویی و در مسیری که خالق سرمایه اجتماعی و اعتماد باشید اداره کنید. اگر چنین کنید، پشتیبانی ملت را خواهید داشت و الا با مجاهدین شنبه تنها خواهید ماند؛ و در نهایت آن‌ها نیز شما را تنها رها می‌کنند تا در فردای انتخاباتی دیگر، مجاهدین شنبه نامزد برنده دیگری باشند.»

او در یادداشت دیگری نوشت: «جناب رئیس‌جمهور مسعود، اگر یک مشت چهره‌های تکراری، برآمده از لابی‌ها و توصیه‌ها، بدون روال مشخص و نامنسجم و بدون ایده و ناسالم یا دارای شبهه عدم سلامت انتخاب کنی، هم شهرت یک عمر سلامت و شایستگی شما زیر سؤال می‌رود، دولتی ناکارآمد خواهی ساخت که بلای جلت می‌شود؛ و هم اعتماد و سرمایه اجتماعی که اندوخته‌ای به باد می‌رود. شما به حرف کسانی که می‌گویند برای انتخاب دقیق اعضای هیئت دولت وقت نیست، گوش ندهید. وقت‌تان را این روزها با دیدارهای بی‌حاصل هدر ندهید. برخی می‌آیند توصیه‌های بی‌حاصل کنند و آدم‌های‌شان را جا بیندازند. وقت‌تان را صرف دو امر مهم کنید: یک صورت‌بندی نظریه دولت چهاردهم. نظریه دولت شما، باید توضیح دهد که در چه وضعیتی، با چه مسئله‌ای، با چه موانعی، دولت را تحویل گرفته‌اید؛ و با چه ساز و کاری، در چارچوب نظم سیاسی موجود و با قصد ایجاد چه تغییرات ممکنی در آن، می‌خواهید به سمت چه اهدافی حرکت کنید. در ضمن، باید مشخص کنید که برای این کار چه ابزارها و منابعی در دست دارید و می‌خواهید چگونه این کار را انجام دهید.

دو. رویه و انتخاب دقیق هیئت وزیرانی کارآمد، سالم و منسجم؛ هماهنگ با نظریه دولت شما و اعتماد ساز برای همه جامعه. جناب رئیس‌جمهور مسعود، نظریه دولت و هیئت وزیران و همکاران‌تان، دو پایی هستند که در دوران ریاست جمهوری با آن‌ها راه می‌روید.

ادامه در همین صفحه

جزئیات ناگفته «جنگ امنیتی، اطلاعاتی و سایبری» دشمنان علیه ایران در انتخابات ریاست جمهوری

رئیس ستاد امنیت انتخابات جزئیات ۵ توطئه دشمنان برای به چالش کشیدن امنیت انتخابات را تشریح کرد و از تذکر جدی وزارت امورخارجه به کشورهای محل اخذ رای برای تامین امنیت رای دهندگان خبر داد.

«سید مجید میراحمدی» درباره اقدامات ستاد امنیت انتخابات برای تأمین انتخابات چهاردهمین دوره ریاست جمهوری، گفت: انتخابات ریاست جمهوری در همه ادوار، از حساسیت خاصی برخوردار بوده است و در این دوره به دلیل شهادت آیت‌الله رئیسی، از اهمیت و حساسیت بسیار بالاتری برخوردار شد. با توجه به این شرایط خاص، برابر دستور وزیر کشور، بلافاصله هم‌راستا با ستاد انتخابات کشور، ستاد امنیت انتخابات کشور هم تشکیل شد. نمایندگان تمام دستگاه‌های امنیتی، اطلاعاتی، انتظامی، نیروهای مسلح و دستگاه قضایی این ستاد عضو هستند و حضور دارند.

رئیس ستاد امنیت انتخابات اضافه کرد: ما از همان ابتدا به دنبال این بودیم که بفهمیم برنامه‌ها و طراحی‌های دشمنان برای امنیت انتخابات و به چالش کشیدن آن، چیست. برخی از آنها که همه مردم به‌طور روشن از آن اطلاع دارند و بخش‌هایی از آن هم به صورت غیرآشکار بود. بخش اول آن که همه ملت از آن اطلاع دارند، بحث تحریم انتخابات است. هدفگذاری آنها این بود که مشارکت در انتخابات ریاست جمهوری را به زیر ۲۰ درصد برسانند و با استناد به آن اعلام کنند که این نظام فاقد مقبولیت و مشروعیت است.

وی ادامه داد: نکته دوم بعد از گذر از این مرحله این بود که بتوانند با نفوذ در ستادهای انتخاباتی و با کمک تولید محتوا در فضای مجازی به نام طرفداری از یک کاندیدا، کاندیداهای دیگر را تحریک کنند و بخشی از این تولیدات هم توسط رژیم صهیونیستی صورت می‌گرفت. بسیاری از ۲ قطبی‌سازی‌ها و تلاش برای تشقاق و اختلافات و به صحنه‌کشاندن طرفداران کاندیداها به کف خیابان و ایجاد درگیری، زد و خورد و آشوبها جزو طراحی‌های دشمن بود که از ۲ طریق نفوذ از ستادهای انتخاباتی و ۲ قطبی‌سازی‌ها و البته از بستر فضای مجازی با تولید محتوا دنبال می‌شد.

معاون امنیتی و انتظامی وزیر کشور با بیان اینکه راهبرد سوم اخلال در روند انتخابات بود، افزود: با اقدامات مختلفی تلاش کردند با اجبر کردن افراد بدسابقه و دارای سوابق مجرمانه، وادار کنند به زیرساخت‌های برگزاری انتخابات و فیبرهای نوری اقدام و مسیرها را قطع کنند. همچنین حملات سایبری به زیرساخت‌های ارتباطاتی کشور و سایر بخش‌های مختلف، جزو راهبردهای آنها بود.

میراحمدی راهبرد دیگر را انجام عملیات تروریستی با هدف ناامن‌سازی و منصرف کردن مردم به دلیل احساس کردن ناامنی برای حضور در پای صندوق‌های رأی دانست و گفت: در مرحله اول انتخابات تعداد قابل توجهی از تروریست‌ها، توسط سربازان گمنام امام زمان (عج) قبل از انجام هرگونه عملیاتی دستگیر شدند؛ به جز یک مورد که در جکیگور در استان سیستان و بلوچستان با اقدام علیه حافظان امنیت صندوق‌ها مواجه شدیم و عوامل آن شناسایی و دستگیر شدند.

رئیس ستاد امنیت انتخابات اظهار داشت: مرحله آخر هم این بود که مسأله تقلب را مطرح و سابقه تلخی که سال ۸۸ داشتیم تکرار کنند. اینها جزو راهبردهای دشمنان بود که به لطف خدا و هوشیاری نیروهای حافظ امنیت و نیروهای فراجا، دستگاه‌های امنیتی و اطلاعاتی، کمک نیروهای مسلح و هوشیاری مردم، تمام این راهبردهای دشمنان شکست خورد و همان‌طور که مقام معظم رهبری فرمودند، ما انتخابات را از نظر امنیتی در عالی‌ترین سطح خودش برگزار کردیم و دولت آیت‌الله رئیسی این افتخار را دارد که در کمتر از ٤ ماه، ٤ مرحله انتخابات برگزار کند و در همه این مراحل، امنیت کامل انتخابات برقرار بود. اظهار رضایت مقام معظم رهبری از امنیت انتخابات، مدال افتخاری بر سینه حافظان امنیت بود.

وی یادآور شد: با مطالعه اندکی از سوابق کشورها وقتی چنین حادثه‌ای پیش می‌آید، عموماً مقررات ویژه امنیتی و محدودیت‌هایی را اعلام می‌کنند و مرزهای خودشان را می‌بندند و ترددات داخلی و خارجی را تحت کنترل درمی‌آورند. ولی ما به لطف خدا و در سایه رهبری انقلاب، کشورمان در نهایت آرامش و آرامش، هم امور جاری را بدون هیچ‌گونه خللی انجام شد و هم اینکه انتخابات‌ها در امنیت کامل برگزار شد.

میراحمدی با اشاره به تأمین امنیت ایرانیان خارج از کشور برای حضور پای صندوق‌های رأی، تصریح کرد: این یکی از موضوعاتی بود که در ستاد امنیت انتخابات به آن پرداخته شد. وزارت امور خارجه پیگیر این مسأله شد و مصوب شد که پیگیری کنند که در کشورهایی که ما در آنها انتخابات برگزار می‌کنیم، افراد ضد انقلاب، منافقین و معاندین در جهت انجام این کار مهم اخلال و مشکلی برای رأی‌دهندگان ایجاد نکنند. وزارت امور خارجه این کار را با جدیت دنبال کرد. متأسفانه در برخی از کشورها این مزاحمت برای برخی از مردم ما توسط عناصر خودباخته و ایادی دشمن فراهم شد که متعاقباً وزارت امور خارجه به آن کشورها اعتراض جدی کرد که نباید اجازه دهند چنین شرایطی ایجاد شود.

معاون امنیتی و انتظامی وزیر کشور خاطرنشان کرد: این امنیت مثال‌زدنی در کشور ما، در حالی بود که همزمان با انتخابات در فرانسه، موجی از اغتشاشات، ناامنی‌ها و درگیری‌های خیابانی این کشور را فرا گرفته است.

حجت الاسلام مطهری امام جمعه تبریز شد

حجت الاسلام و المسلمین مطهری اصل به عنوان نماینده ولی فقیه در آذربایجان شرقی و امام جمعه تبریز منصوب شد.

مراسم تکریم از سومین شهید محراب و معارفه حجت الاسلام و المسلمین مطهری اصل نماینده رهبر معظم انقلاب اسلامی در آذربایجان شرقی و امام جمعه جدید تبریز که همراه با اقامه نماز جمعه در تاریخ ۲۲ تیرماه ۱٤۰۳ در محل مصلی اعظم امام خمینی (ره) برگزار می‌شود.

اجتماع عظیم عزاداران حسینی تبریز در مصلی اعظم حضرت امام خمینی(ره)

همزمان با پنجمین روز از ماه محرم، اجتماع عظیم عزاداران حسینی روز پنج‌شنبه ۲۱ تیرماه از ساعت ۱۸ در مصلی اعظم امام خمینی (ره) توسط شهرداری تبریز برگزار می‌شود.

اجتماع بزرگ عزاداران حسینی تبریز با حضور هیأت و دستجات حسینی، مواکب عزاداری روز پنج‌شنبه ۲۱ تیر مصادف با پنجم محرم در مصلی اعظم امام خمینی (ره) برگزار می‌شود.

بر اساس این گزارش، سخنرانی، مدیحه‌سرایی، روضه‌خوانی مادحین اهل بیت عصمت و طهارت، برنامه های فرهنگی مختلف، ایستگاه‌های صلواتی و... برنامه‌های اصلی این اجتماع عظیم حسینی در مصلی اعظم امام خمینی (ره) تبریز خواهد بود.

در پایان این مراسم، قرعه‌کشی ۱۲۰ سفر هوایی به کربلای معلی از بین شرکت‌کنندگان مراسم انجام می‌گیرد. شرکت‌کنندگان در این مراسم برای حضور در قرعه‌کشی می‌توانند کد ملی خود را به سرشماره ۲۰۰۰٤۱٤۱۵۱ ارسال و پیامک تایید دریافت کنند.

*ادامه یادداشت

... هر کدام لنگ بزند، کار شما و ملت لنگ خواهد زد. امیدوارم در گام اول، همکارانی برگزینید که جامعه و متخصصان و اذهان نگران ایرانیان بگویند رئیس‌جمهور مسعود بالای سر مادر بیمار ما ایران، پزشک حاذق آورد، نه دامپزشک.»

در همین رابطه اما روزنامه هم‌میهن نوشت: «مسعود پزشکیان در زمینه انتخاب وزرای پیشنهادی خود به مجلس تصمیم به تشکیل شورای موقت راهبردی دارد که مقرر است اعضای پنج کمیته را به او معرفی کنند. کمیته‌های سیاست داخلی و خارجی به ریاست محمدجواد ظریف، اقتصادی به ریاست علی طیب‌نیا، اجتماعی به ریاست علی ربیعی، زیربنایی به ریاست علی عبدالعلی‌زاده، فرهنگی به ریاست سیدرضا صالحی‌امیری پنج گزینه پیشنهادی برای وزارتخانه‌های مختلف را به پزشکیان معرفی خواهند کرد تا رئیس‌جمهور بتواند از میان آن‌ها وزرای پیشنهادی به مجلس را انتخاب کند؛ علاوه بر این پنج نفر محمدجعفر قائم‌پناه، معاون پیشین پزشکیان در وزارت بهداشت، حسین علایی، فرمانده اسبق نیروی دریایی سپاه، محمد صدوقی، فرزند امام جمعه فقید یزد به عنوان نماینده سید محمد خاتمی و آذری‌جهرمی وزیر سابق ارتباطات اعضای این شورای راهبردی هستند تا اعضای کمیته‌های پنج‌گانه را تعیین و معرفی کنند. این کمیته‌ها نیز برای هر وزارتخانه یک کارگروه تشکیل خواهند داد تا برای انتخاب افراد پیشنهادی شاخص‌های مبتنی بر تخصص و شایسته‌سالاری را تعیین کنند و بر اساس این شاخصه‌ها افراد مدنظر را معرفی کنند. در عین حال پزشکیان دو شرط مهم برای افراد پیشنهادی مطرح کرده است؛ نخست اینکه سه نفر از میان پنج گزینه پیشنهادی برای هر وزارتخانه باید از چهره‌های جدید و بدون سابقه وزارت باشند و همچنین میانگین سنی کابینه پیشنهادی از ۵۵ بیشتر نباشد.»

در نهایت امیدواریم مسعود پزشکیان اعضای کابینه خود از میان افرادی که بارها امتحان صداقت و پاکدستی داده و موفق از آن بیرون آمده‌اند و همچنین از میان متخصص‌ترین‌ها، کارآزموده‌ترین‌ها، پاکدست‌ترین‌ها و ایران دوست‌ترین جوانان برگزینند.

بین الملل ۳
واکنش آمریکا به از سرگیری مذاکرات با ایران

اقتصاد ٤
دولت برای رفع محدودیت واردات خودرو به مجلس لایحه داد

آذربایجان شرقی ۵
احتمال شیوع تب دِنگی بر اثر پشه زدگی در آذربایجان‌شرقی

فناوری ٦
گرمای بی‌سابقه در راه زاهدان، تبریز و یزد!

استانها ۷
راه اندازی پنجره واحد گذرنامه ای در مرزهای شش گانه برای اربعین

ورزش ۸
با المپیکی‌های ایران در پاریس
بچه غول رو در روی تالاخادزه