www.aminnews.ir
aminnewspaper1376
روزنامه سراسری و کثیرالانتشار صبح ایران
قیمت ۱۰۰۰۰ تومان
aminnewsagency
amine mardom@yahoo.com

امین

شنبه ۲۳ تیر ۱۳۰۳ / ۷ محرم ۱٤٤٦هـ. ق / 2024 July 13 / شماره ٦٧٩٣ / سال بیست و هفتم

وقت مجلس و دولت صرف چالش‌های بی‌حاصل نشود

تسهیل تردد زائران اربعین از مرزها

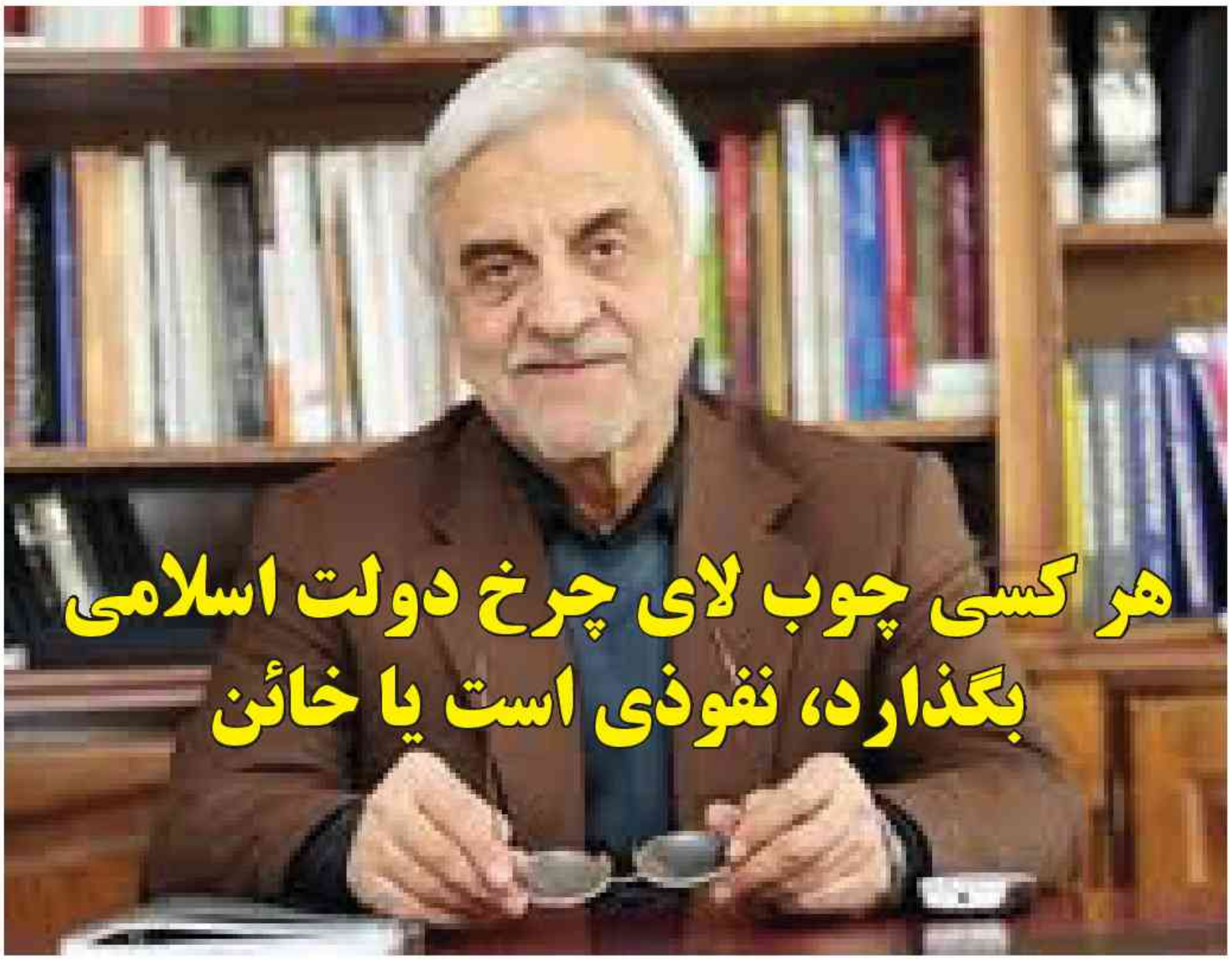

هر کسی چوب لای چرخ دولت اسلامی بگذارد، نفوذی است یا خائن

یادداشت

دلایل شکست سعید جلیلی در انتخابات؟!

* نسیبه پیرایش

این روزها اظهارات طرفداران سعید جلیلی درباره شکست او در انتخابات که از شورای نگهبان گرفته تا اقوام ترک و اپلیکیشن‌های خارجی را مسئول شکست خود او معرفی می‌کنند، غیر از افکار و عملکرد شخص جلیلی، باعث می‌شود بیش از پیش به این حقیقت پی ببریم که این طیف عجیب نوانقلابی، با واقعیت‌های جامعه ایران چقدر بیگانه‌اند.

اما اظهار نظرهای حامیان جلیلی تا جایی پیش رفته که سردارحاجی‌زاده مقام بلندپایه سپاه را هم به واکنش واداشته. وی خطاب به طرفداران جلیلی گفته: از هرگونه حرفی که معنایش خدشه‌دار شدن رای پزشکیان باشد، پرهیز کنید. وی همچنین گفته: «ملت شریف ایران از بین کاندیداهای مورد تأیید شورای نگهبان، آقای دکتر پزشکیان را انتخاب می‌کنند. قطعاً رئیس‌جمهور منتخب، رئیس‌جمهور ۱٦ میلیون رأی‌دهنده به ایشان نیست بلکه او امروز رئیس‌جمهور ۸۵ میلیون نفر است و باید همه ملت و مسئولان با حمایت از دکتر پزشکیان به اجرای برنامه‌های وسیع کشور کمک کنند. بنا بر این نیروهای انقلاب شایسته است از هرگونه اظهارنظر درباره فرآیند انتخابات و میزان رأی ایشان که خلاف این حقیقت مسلم را نشان دهد، پرهیز کنند؛ و حتی اگر مطلبی در نقد رفتار مدعیانی نوشته می‌شود که ادعای حمایت از نامزد پیروز را داشتند، نباید چنین مطالبی به‌معنای خدشه به رأی رئیس‌جمهور پیروز تلقی شود.»

محسن صالحی‌خواه در این باره نوشت: «این نوانقلابیون نمی‌خواهند بپذیرند آن ۱٦ میلیونی که به پزشکیان رای دادند و آن سی و چند میلیون نفری که در انتخابات شرکت نکردند، خواهان یک زندگی معمولی هستند. آن‌هایی که به پزشکیان رای دادند، بخشی سعی کردند با دفع خطر تسلط کامل جریان تحجر بر قدرت قدمی در این مسیر بردارند و عده‌ای نیز نسبت به این گروه اول، امید بیشتری به پزشکیان داشتند. ۵۰ درصدی که نیامدند هم یا به طور کلی امیدی نسبت به گشایش از راه انتخابات نداشته‌اند یا امیدشان را از دست دادند. آن‌ها هم به دنبال یک زندگی معمولی هستند اما مسیرش را انتخابات نمی‌دانند. خوب است که در سال ۱٤۰۳، نگاهی به منظومه فکری خود بیاندازند و ببینند آیا آن نگاه تمدنی که مدعی پرچمداری آن هستند، خریداری در کشور دارد یا نه.

اگر جریان حمایت از حوزه تمدنی مد نظرشان را قطع کنند، باز هم حوزه‌ای باقی خواهد ماند؟ مثالی که برای تصدیق این نگاهشان می‌زنند، این است که امام خمینی(ره) با انقلاب اسلامی نشان دادند که می‌شود این نگاه تمدنی را پیاده کرد. اما مساله این است که آیا حضرت امام(ره) تا پیش از راه افتادن موج مردمی در ایران، توانستند به هدفشان برسند؟ ایشان از سال ۱۳٤۳ تا ۱۳۵۷ که به ایران آمدند، در تبعید بودند. امام(ره) هم بدون مردم نمی‌توانستند کاری از پیش ببرند. بنابراین، خوب است که این نوانقلابیون با خود مرور کنند آیا می‌توانند از روی ایرانی که زیانم لال ویران شده، تمدن خود را بسازند یا نه؟! زندگی معمولی برای مردم ایران، جایی در منظومه فکری آنان دارد؟»

در این بین اما باز هم انتشار خبری عجیب همه را انگشت به دهان کرد. آن هم خبر دیدار سعید جلیلی با مسعود پزشکیان رئیس‌جمهور منتخب بود. در این دیدار صمیمی! جلیلی با تبریک مجدد انتخاب پزشکیان، دیدگاه‌های خود را پیرامون مهمترین مسائل کشور و راهکارهای رفع آنها تبیین کرد.

عصرایران در این باره نوشت: «اولین سؤالی که به ذهن خوانندهٔ این خبر می‌رسد این است که مگر دیدگاه‌های سعید جلیلی دربارهٔ مهم‌ترین مسائل کشور و راهکارهای رفع آن‌ها در آن مناظره‌های "چند به یک" و "یک به یک" و نیز در گفت‌وگوهای جلیلی با کارشناسان تلویزیون تبیین نشده بود که جناب جلیلی در جلسهٔ تبریک پیروزی پزشکیان در انتخابات، مجددا دیدگاه‌های خودشان را تبیین کردند؟

ادامه در همین صفحه

فعال سیاسی اصلاح‌طلب می‌گوید: نمی‌دانم چه کسی وظیفه سایه بودن را به جلیلی داده است، پس من هم یک دولت سایه تشکیل بدهم و هر کسی برود یک دولت سایه تشکیل بدهد. این یک عبارت خنده‌دار است که ما دولت سایه بردیم، حکم را از چه کسی گرفتند؟ از ولی فقیه حکم گرفته که دولت سایه باشد؟

مصطفی هاشمی‌طبا، فعال سیاسی اصلاح‌طلب نقد صریحی وارد می کند به آنها که رأی مسعود پزشکیان را قومیتی تحلیل می کنند و تاکید دارد: قومیت‌ها همگی برای کشور هستند و رأی آنها رأی مردم ماست، هیچ فرقی نمی‌کند و ما قومیت و غیرقومیت نداریم.

او گریزی نیز به تشکیل دولت سایه از سوی جلیلی می زند می گوید: چه کسی وظیفه سایه بودن را به جلیلی داده است، پس من هم یک دولت سایه تشکیل بدهم و هر کسی برود یک دولت سایه تشکیل بدهد. این یک عبارت خنده‌دار است که ما دولت سایه بردیم، حکم را از چه کسی گرفتند؟

هاشمی طبا هرگونه چوب لای چرخ دولت آینده گذاشتن را تقبیح می کند و صراحتا می گوید: باید به دولت کمک کرد و ایرادات و انتقادات را به او گفت اما هرکسی در هر مقامی چوب لای چرخ دولت بگذارد،خائن و نفوذی است.

در ادامه گفتگو با مصطفی هاشمی‌طبا، عضو کابینه دولت اصلاحات را می‌خوانید:

*آقای هاشمی‌طبا! بعد از اعلام نتایج انتخابات ریاست جمهوری، برخی از هواداران از رأی قومیتی پزشکیان گفتند، طرح این ادعاها تا چه اندازه آسیب‌زا است؟

این حرف‌ها، حرف‌هایی است که از سر ناچاری و شکست‌خوردگی می‌گویند، کسانی که اخلاق ورزشی دارند می‌دانند که آدم باید در شکست‌ها به حریفش احترام بگذارد، مگر قومیت‌ها برای این کشور نیستند؟!

البته فقط این مطلب نیست بلکه حرف‌های دیگر هم مطرح می‌کنند و برخی هم که متاسفانه لباس روحانیت دارند، برخوردهای زشتی می‌کنند، واقعا در شأن انسان نیست که اینجوری برخورد کند.

قومیت‌ها همگی برای کشور هستند و رای آنها رای مردم ماست، هیچ فرقی نمی‌کند و ما قومیت و غیرقومیت نداریم. در برخی استان‌ها نظیر خراسان و اصفهان رأی جلیلی بالاتر برد اما در برخی استان‌های رأی پزشکیان بالاتر برده است، برای نمونه مگر رأی اردبیلی‌ها قومیتی است؟

اگر جمعیت ایران ۸۰ میلیون نفر است حدود ۳۰،٤۰ میلیون آذری زبان هستند. در مجموع اینها حرف‌هایی است که از خودشان درمی‌آورند و فکر می‌کنند با کارشکنی و تضعیف رییس جمهور می‌توانند در کشور کاری کنند، متاسفانه از سر ناآگاهی این کار را انجام می‌دهند.

*غیر از این جلیلی خطاب به پزشکیان مواردی را مطرح می‌کند که اذهان را به سمت خط و نشان کشیدن برای دولت جدید هدایت می‌کند، برای مثال می‌گوید در صورت مشاهده خطا وظیفه خود می‌دانیم که ورود پیدا کنیم، ارزیابی شما چگونه است؟

بنده متن صحبت‌های جلیلی را مشاهده کردم و به نظرم صحبت او، صحبت هر آدمی است یعنی همه ما وظیفه داریم که اگر بنابر نظر خودمان کسی خلاف کرد، نظر خودمان را بگوییم، لذا به نظرم متن صحبت جلیلی چنین موردی برد، البته نمی‌خواهم بگویم عمق صحبت جلیلی چه برد چراکه برخی از حرف‌ها یک متن دارد و یک عمق، متن صحبت جلیلی این بود که اگر پزشکیان اشتباه کند، وظیفه ما این است که به او تذکر بدهیم.معلوم است هر کسی وظیفه دارد اشتباهات فرد دیگر را تذکر بدهد، هر چند که برخی از اینکه اشتباهاتشان گفته شود، بدشان می‌آید کما اینکه جلیلی خودش اشتباهاتی در طول سال‌ها کرده اما بدش می‌آید بهش تذکر داده شود.

اما به نظر بنده متن حرف‌های جلیلی بد تعبیر شده است، اینکه عمق حرف‌های جلیلی چه برده، یک حرف دیگر است اما به دلیل اینکه متن حرفش این برد که اگر ببینیم کاری خلاف است وظیفه داریم تذکر دهیم، خیلی هم به نظر بنده خوب است.

دولت سایه یک حرف خنده‌دار است، چه کسی به جلیلی این حکم را داده است؟

*البته جلیلی در شرایطی این موارد را مطرح می‌کند که خودش را دولت در سایه می‌داند و ...من نمی‌دانم چه کسی وظیفه سایه بودن را به جلیلی داده است، پس من هم یک دولت سایه تشکیل بدهم و هر کسی برود یک دولت سایه تشکیل بدهد. این یک عبارت خنده‌دار است که ما دولت سایه بردیم، حکم را از چه کسی گرفتند؟

دولت سایه برای جاهایی مانند انگلیس است که دو حزب رقیب باشند، یکی برنده شود، در این شرایط بازنده‌ها دولت سایه تشکیل می‌دهند که تقریبا نیمه رسمی است و می‌گویند اگر این دولت از بین برود، دولت ما این خواهد بود. این حرف دولت سایه یک حرف خنده‌داری است و در قانون اساسی و مقررات چنین چیزی نداریم.

دولت سایه خود ساخته است کما اینکه می‌گویند خود گفت و خود خندید، حرف دولت سایه حرف خنده‌داری است اینکه هر کسی بگوید من دولت سایه هستم.

*فکر می کنید از رفتارها و برخوردهای جلیلی بعد از اعلام نتایج انتخابات این برداشت می‌شود که به دنبال چوب لای چرخ دولت آینده است؟

من امیدوارم نباشد چراکه بالاخره جلیلی طرفدارانی دارد. به نظر بنده هر کسی چوب لای چرخ دولت اسلامی اعم از دولت احمدی‌نژاد،روحانی، خاتمی و غیره، بگذارد ، خائن و نفوذی است. باید به دولت کمک کرد و ایرادات و انتقادات را به او گفت اما هرکسی در هر مقامی چوب لای چرخ دولت بگذارد،خائن و نفوذی است.

* ادامه یادداشت

... البته اگر آقای جلیلی در این جلسه کوشیده باشد تا دیدگاهش دربارهٔ "حجاب و عمق راهبردی" را تبیین کند، کار نیکویی کرده چون در پرسش و پاسخ حسین انتظامی با جلیلی، کسی متوجه نشد یقه‌گیری از دختران این سرزمین شیعی و اسلامی بابت حجاب و پوشش‌شان، چه ربطی به عمق استراتژیک کشور ایران دارد.

اما همین توضیح احتمالی هم ضرورتی نداشته چراکه اکثریت رای‌دهندگان موافق نظرات جلیلی نبودند و نخواستند دیدگاه‌های او در این کشور محقق شود. نکتهٔ مهم‌تر اینکه، پزشکیان اساسا برای عدم تحقق دیدگاه‌های جلیلی و افرادی نظیر او کاندیدای ریاست جمهوری شد و از در تقابل با این قبیل اصول‌گرایان تندرو درآمد.

وقتی پزشکیان با نگاه جلیلی به مسائل سیاست داخلی و خارجی مخالف است، دیگر چه دلیلی دارد که پس از پیروزی در انتخابات، جلیلی بکوشد که او را نسبت به نظرات خودش شیرفهم کند؟!»

در نهایت باید گفت که آقای جلیلی بیش از ده سال است که دولت در سایه تشکیل داده (البته نمی‌دانیم چه کسی به او حکم داده که دولت سایه تشکیل دهد؟) و در این انتخابات برای بار سوم نامزد ریاست جمهوری شد، ولی آرای بیش از ۷۰ درصد مردمی که به پزشکیان رای دادند و همچنین کمی بیش از ۵۰درصد مردمی که رای ندادند، یعنی اکثریت چشم‌گیری از مردم ایران، نشان داد که دیدگاه‌های سعید جلیلی پیرامون مهم‌ترین مسائل کشور و راهکارهای رفع آن‌ها را قبول ندارند.

ستاد پزشکیان منتشر کرد؛

۱۸ ویژگی افرادی که می‌توانند عضو کابینه چهاردهم باشند

متن نامه‌ای به امضای حاجی میرزایی و سرپرست دفتر رئیس‌جمهور منتخب در مورد تعیین ویژگی‌های اعضای کابینه دولت چهاردهم به دبیران کل احزاب اصلاح طلب منتشر شده است.

در نامه محسن حاجی میرزایی به دبیران کل احزاب اصلاح طلب آمده است: «دکتر مسعود پزشکیان برای انتخاب با صلاحیت ترین همکاران در دولت چهاردهم (اعم از وزرا، معاونان و رؤسای سازمان‌های بزرگ دولت) به مشورت و مشارکت انجمن‌ها و نهادهای علمی و تخصصی، سازمان‌های مردم نهاد و احزاب باور دارد. به همین منظور ساز و کار شفافی تعیین شده که با مشارکت نمایندگان این نهادها و بر اساس شاخص‌های تعیین شده توانا‌ترین اعضای کابینه پیشنهاد و انتخاب شود.

- اعتقاد به قانون اساسی و اسناد بالادستی
- اشتهار به پاکدستی، صداقت و شجاعت
- داشتن نگرش ملی
- دوری از گرایش‌های جناحی، قومی، مذهبی و منطقه‌ای
- همراهی و وفاداری نسبت به گفتمان و رویکرد رئیس‌جمهور
- باور به ضرورت توسعه و عدالت
- باورمند به ایده صدای بی صدایان و تحقق مطالبات زنان، جوانان و اقوام
- باور به تعامل اجتماعی و فرهنگی
- باور به ضرورت همگرایی، وفاق و انسجام ملی
- معتقد و عامل به تخصص گرایی و شایسته گزینی
- باورمند به ضرورت همراهی و توامانی مقاومت و انعطاف در سیاست خارجی
- شناخت مأموریت دستگاه و برخوردار از توانایی حل مسئله
- دارای مدرک معتبر کارشناسی ارشد یا بالاتر
- تجربه مدیریت عالی اجرایی در بخش دولتی، خصوصی یا دانشگاهی
- دارای روحیه شجاعت، پذیرش و پیشبرد نوآوری
- دارای نگرش و رویکرد راهبری
- اعتقاد به کار کارشناسی
- باورمند به حکمرانی مشارکت جویانه و ضرورت مشارکت مردم در اداره کشور.

در ترکیب کابینه تلاش برای ملی و فراگیر و توافق سازنده تر شدن دولت، کاهش میانگین سن کابینه و حضور زنان و نمایندگان متنوع‌تر از جامعه مکسر ایران مورد توجه است.

سپاسگزار می‌شویم گزینه‌های پیشنهادی نهاد ارزشمندتان برای کابینه را به همراه رزومه، سرفصل اهداف و رویکردهای موردنظر «در حد یک صفحه» تا پایان وقت اداری روز یکشنبه مورخ ۲٤ تیر ارسال فرمائید تا در ساز و کار تعیین شده مورد ارزیابی قرار گیرند.»

شهردار تبریز از اعضای تیم ربات‌های فوتبالیست مقطع دانش آموزی تجلیل کرد

اعضای تیم ربات های فوتبالیست مقطع دانش آموزی توسط شهردار تبریز تجلیل شدند.

شهردار تبریز در نشست تجلیل از دانش آموزان نخبه گفت: امروزه حرکت عظیم علمی در کشور به دست دانش آموزان، دانشجویان و نخبگان فرهیخته و با حمایت همه جانبه مسئولان و مدیران علمی و فرهنگی آغاز شده است.

هوشیار افزود: همه ما به ویژه جامعه علمی کشور باید با همفکری و همیاری گسترده در تقویت و اعتلای آرمان‌های نظام مقدس جمهوری اسلامی ایران و دفاع از مواضع اصولی و انسانی بیش از پیش کوشا باشیم. وی با اشاره به نقش مهم والدین در کنار معلمان و مدرسه و ایجاد فضا و انگیزه برای موفقیت بیشتر آینده سازان کشور، اکتساب افتخارآمیز رتبه دوم مسابقات کشوری ربات های فوتبالیست مقطع دانش آموزی را به دانش آموزان، فرهیختگان، خانواده های نخبگان و نظام تربیتی آموزش و پرورش تبریک گفت و ابراز داشت: امید است با بهره مندی از ارزش های بومی، ملی و دینی شاهد رشد و شکوفایی استعدادهای شما جهت نیل به اهداف عالی در جهان کنونی باشیم.

گفتنی است در این مراسم سیدعلی اعرج خدایی مدیرعامل سازمان نظام صنفی رایانه استان و مدیرعامل شرکت قطب فناوری اطلاعات شمس به عنوان یکی از برترین شرکت‌های دانش بنیان با اهدای لوح تقدیر توسط شهردار کلانشهر تبریز تجلیل شدند.

در پایان این دیدار شهردار تبریز ضمن اهدای لوح سپاس برای دانش آموزان نخبه اعزامی به المپیادهای جهانی آرزوی موفقیت کرد.

بین الملل ۳
آقای جراح با ترامپ توافق می کند؟
اقتصاد ٤
پزشکیان با چه وضعیتی بخش کشاورزی را تحویل می‌گیرد؟
آذربایجان شرقی ۵
امام جمعه جدید تبریز کیست؟
کودک ٦
از این رفتارهای کودک خود نترس!
استانها ۷
الحاق ۹۰۰ دستگاه خودروی امدادی به ناوگان هلال احمر
ورزش ۸
مذاکره با سه گزینه سرمربیگری تیم ملی والیبال «لی» انتخاب خوبی است